明治卅九年十月廿四日第三種郵便物認可
中華郵政局特准掛號認爲新聞紙類

盛京時報

己巳年陰曆九月二十日
昭和四年十月二十二日

發行人 佐原篤介
編輯人 菊池貞二
印刷人 石原止太郎
發行所 盛京時報社（奉天城小西門外九番地）
大阪中之島 盛京時報支社
哈爾濱道外 盛京時報支社

豫中形勢戰雲磅礴
蔣馮兩軍傾注全力以期必勝

（北平十九日聯合電）西北軍十八日向襄陽南陽隴海線三路全軍下總攻擊令一齊開始進擊一方第五路總指揮唐生智已自徐州抵開封兩軍主力即在目前隴海線方面孫良誠率精銳軍在汜水指揮全軍出以突破中央軍之舉動目下鄭州西部在開戰中一方中央軍之在鄭州方面者持守勢登封北方嵩山密縣中間佈置主力由側面衝突洛陽與黑石關襲浩軍於十八日自鄭州分乘四列車赴許昌已與劉桂堂軍開向目的地將來戰況雖不明瞭觀測中央軍當放棄鄭州死守開封許昌線

入豫馮軍徵發給養
豫西居民紛紛逃亡

（鄭州廿日復旦電）情報黑石關附近有敵步兵及騎兵各一團且築有防禦工事左翼各地亦散布步兵約一團廻鎮因敵人徵發給養居民多紛紛閉戶逃亡牛莊及楊舖亦有類似別動隊千餘名在該地勒索欵項又在偃師爭兩租銀派洋五元限三日繳納違者重罰民怨沸騰多逃避

朱德陷峰市

（上海二十日國聞電）朱德馴（十五）陷峰市將光鑑合陳維遠往援命漢鼎到會昌所部已收復上杭連城交界向連城推進盧新銘未死在連待援反攻

北平告禁謠

北平訊云。市長張蔭梧。警備司令李服膺。昨會銜佈告。謂治安早經加意。防範勿虞。居民毋得輕信流言。造謠生事者。按律嚴懲。文如下。爲布告事。查本市近日以來。謠諑繁興。對於中央各地政情。肆意傳播。其中淆亂聽聞。乘機煽惑之處。不一而足。難保非反動份子。潛有企圖。與本市秩序安寧。關係綦重。本市長（司令）負有警備。及維持地方之責。業經飭屬加意防範。嚴密查拿。對於消弭事變。早已共策周全。全市治安。定可無慮。凡我居民。務宜各安生業。毋得輕信流言自相驚擾。其有造謠生事。圖謀不軌者。一經查獲。即行按律嚴懲不貸。仰各一體凜遵。切切此佈。市長張蔭梧司令李服膺。

洛陽民團襲擊馮軍

（鄭州二十日復旦電）情報昨由龍門侵入洛陽之民團數千人查爲王老五賈坦所部確係向敵人後方襲擊黑石關車站外端有敵之火車二輛被我砲擊倒于路側陝州車站停有敵兵車四輛經我飛機擲炸彈數枚傷敵人員馬匹甚多但敵營以仰射砲射擊均未得中又洛陽車站有兵車二列升火待發偃師亦有敵鐵甲車三列其餘各車站均有兵車一二列但多無機車者

馮軍將領最高會議
在陝州討論將作戰

（北平二十日聯合電）西北軍將領如宋哲元石敬亭孫良誠以下等十數名于十八日在陝州開最後之最高軍事會議協議結果以鄭州許州信陽襄陽等處爲第一日標即日頒令開始總攻擊傳說于昨晚已放棄鄭州

魯軍調防

濟南訊云。第四十六師范熙績部。與新編第二旅孫魁元部。前因雙方扣留濼車發生誤會。孫范兩軍。各作戰鬥預備。膠東一帶。一時陷於恐怖狀態。繼經兩方負責人員。由電話中解釋清楚。形勢略趨和緩。外傳孫范兩軍已實行在濰縣之東開火。絕非事實。今日（十六日）下午六時卅分。新編第二旅長金榜。由壽光來濟。謂孫旅仍決定遵中央命令。向皖北開拔。現已電大連當局請孫魁元返壽光籌備開拔事宜。第四十六師師長范熙績。已於十五日夜來濟。定明日（十七日）在總指揮部開會討論膠東妥善辦法。屆時可獲徹底解決。查孫魁元自宣布卸職後即隱居壽光縣之羊角溝。所部仍聽其指揮。今次該旅各將領。電約孫魁元返商最後解決。想內中已相當計議。孫如借此再出。允負所部全責膠東戰事可即解除。至魯西魯北兩方防務。最近準備大調動駐東昌（即聊城）之中央新編第一旅岳盛宣部。已奉命調駐濟南。該旅大部。已陸續開到其旅部設於辛莊。第二團全部駐南營。東昌遺防。已由警備第一旅旅長施忠誠率部於十五日由東昌來濟今（十六）日午赴省政府謁主席陳調元報告剿匪及移防經過定一二日內返防駐防。乙石友三自被任爲安徽主席之命令傳到後。同時接到調防徐州之命令。石氏於日昨通令所部各軍。預備開拔。而出發剿匪各部隊。亦即停止進行。開拔後之防務。問題。有謂將以四十七師之一部往填。至於省垣防務問題。陳調元亦以有設施之必要。今擬將膠濟路駐紮青島之保安隊抽調五中隊來濟改編爲警衛隊專任保衛地方治安及維持地面之責。並在濟南設警衛司令部。由膠濟路局警務處長任筱英担任司令之職。駐防辛莊之警衛部。於今（十六日）移駐省政府云

呂煥炎籌組桂省府

（上海十九日國聞電）呂煥炎赴南寧籌組省府楊騰輝亦離柳邕設編遣辦事處改編俞李部隊陳濟棠派蔡廷楷戴戟協剿張發奎張部由譚家灣祇底莊李魏新等正迎擊何鍵皓（十九）偕劉文島返省今周爛出發桃花坪堵張

又電呂煥炎不日到邕就桂主席

漢口市街拉夫三千

（漢口二十日聯合電）本埠自日昨以來官憲在中國街大事拉夫苦力及小販東奔西竄迄于今日尤甚租界附近至鐵路方面因覓賢人及追苦力者大行混亂

又電第二總司令部令漢口公安局于三日內拉夫三千名該局奉命後無論苦力及行人一概拉去

蔣馮軍開火

（南京二十日聯合電）昨夜西北軍與唐生智軍在洛陽東之偃師發生衝突激戰至今朝五時兩軍均有死傷多數情勢結果未分勝負本埠已接到是項電報

（北平電）外傳偃師許州間黑石關附近兩軍即將開火政府軍在洛陽偃師車站投下炸彈炸破鐵甲車及兵車數列韓復榘軍已明示出動前線之意志

（鄭州二十日復旦電）孫良誠已到洛陽黃河兩岸無大部隊鐵首渡口駐有一混成團船隻均被孫部扣留于南岸

（天津二十日國聞電）豫戰事西路在汜水南路在臨汝一帶

（上海二十日國聞電）洛河登封臨汝一帶五路軍與孫良誠皓（十九）衝突孫擬進攻被擊退

唐生智抵鄭

（北平二十日電通電）唐生智今朝抵鄭州逼近鄭州之西北軍前進中止主力軍急遽南下直衝武漢

（鄭州二十日復旦電）唐生智定本日晚八時在第五路總部召集各師旅長談話唐擬日內仍赴漢晤蔣請示進攻方略

陳調元返濟

（濟南二十日聯合電）前因軍事問題赴寧與蔣（介石）協議一切之山東政府主席陳調元已于昨晚回濟

王正廷對外宣言文
中央乃爲全國之中央
此次叛變可不必重視

南京訊云。王正廷巧（十八）日發表對外宣言。全文係英文。照譯如下。國民政府因整理編遣。減支出。迫不容緩。故決計實行編遣。將約計之全國兵隊一百六十師。減爲至多不過八十師或八十萬人。而即此八十師之給養。每月支出已覺有力不能勝之感。須知連年戰爭。人民困苦已極。商務爲之摧殘。實業爲之疲滯。現在人民心理固已極厭內亂。於此種情況之下。中央意旨。仍爲國內一部份人士所誤解。至釀成西北將領之反抗。實屬極爲不幸。然於此不幸之中。而猶有一堪欣慰者。則中央政府之態度。現仍爲國內及其他大部份有力之領袖所贊成。試觀近日紛呈中央之電報。對於張發奎兪作柏李明瑞宋哲元石敬亭等。背叛中央之行爲。莫不同聲致討。即可知人心之趨向。現乎領袖如閻錫山張學良。對於中央均已確實表示擁護。在一般懷疑中央力量者所認爲不可鎮定之叛亂。今則可知其不過與前次之桂系或馮玉祥相等。必將不崇朝而摧殘。是只爲深一層之觀察。即可知此次叛亂實可不必重視。不惟西北將領彼此不能一致。即在所謂改組派亦屬意見參差。蓋所謂改組派者。實言之。不過失意的政客軍人之結合。而分析言之則或爲惡化腐化之國民黨。或爲共產黨。或爲從前安福政北方餘孽。固均爲全國人所唾棄者也。

又云。王正廷談。余巧（十八日）發表對外宣言。原文係英文。因北平各公使幾疑中國政局行將大變。並造種種謠言。搖動中國政治。各國對華約均存觀望。特發表宣言。使各國明瞭中央政府甚爲鞏固。領判權事件。我國不發第三次照會。各國以前年法權調查報告爲根據。日本請分區分期撤銷。我方均不承認。

徐源泉通電

北平訊云。陸軍第四十七師師長王金鈺。暨四十八師師長徐源泉等。於銑（十六）日發出聯銜通電。聲討宋哲元等原電如下（銜略）均鑒。溯自北伐完成。海內統一。中央本總理遺教。乘謀建設之圖。以達訓政之鵠。邇者爲環境要求。應民衆呼籲。實施編遣。發在救國。乃宋逆哲元等。狼子野心。時懷反側。利用時機。搆亂稱兵。率師東犯。破壞編遣。無可掩飾。金鈺等其自外生成。等身許黨國。只知服從命令。擁護中央。願率全體武裝同志。持聲前驅。誓滅國賊。以盡天職人之愛國。誰不如我。伏乞敵愾同仇。一致討伐。以定國是而安人心。謹此電聞伏。祈鑒察。陸軍第四十七師師長王金鈺。副師長武銘。第四十八師師長徐源泉。副師長馬登瀛仝叩銑（十六日）

北平舉行討逆大會

（北平二十日復旦電）北平市討逆大會晉（二十日）在中山公園舉行到千餘人由大會中通過議案五項并通電全國一致討逆

（北平聯合電）北平市民日昨在中山公園開討逆大會決議下列五項

一 全國民須一致討伐西北叛將宋哲元
二 向閻錫山司令請求出兵討伐西北軍叛將馮玉祥監禁查辦
三 須向中央請求排斥妥協精神徹底驅逐西北軍
四 將大會名義向各新聞通信等禁止登載反動消息
五 北各會宜組織討逆後援會

蔣赴漢期尚未發表

（天津二十一日國聞電）蔣命隨員全部馬（二十一日）晨六時上船但蔣行期尚未發

（南京二十日復旦電）蔣本日到漢同行者有張治中邵力子周佛海高凌伯諸人副官長陳銘閣前往布置一切行營設漢口銀行公會張治中任參謀長劉峙任前敵總指揮開封行營參謀長由熊式輝兼另任何成濬爲五路副指揮令其同鄭選同指揮各師前進討逆名義仍以陸海空軍總司令副司令行之總司令蔣副司令閻

方本仁返并

（天津二十一日國聞電）方本仁五台謁閻後晉（廿日）返并馬（廿一日）回平

何鍵將返省

長沙訊云。何鍵銑十六日由寶慶電省指委會曾王兩委員。謂前方布置大致就緒。準皓（十九）日返省。

何鍵在寶慶

（上海二十日國聞電）何鍵奉蔣令坐鎮寶慶皓（十九）未返省張發奎仍在激浦何正督師圍攻

廣告

保險專能解清血中阿片素質的
百揆忌煙露
(1)准能頂癮 (2)准不犯病，(3)准能忌好(普通烟癮十二天)以上本公司能以保險本露專能根本的清解血中煙毒故用此藥忌好以後則中煙毒可以完全除淨不但忌煙時不發痛苦即忌好以後無亦永疾病發生也

遼寧小西關上頭郵局對門 百揆製藥公司 電話二一二八四號
入院忌烟隨意 長春特約店福有堂藥房 安東特約店共盈大藥房 本城埠各外藥房均有代售

大連汽船株式會社 電話四一八五番
●上海 青島行（滿船航路）
▲榊丸 十月二十三日
▲奉天丸 十月三十一日
▲大連丸 十月二十六日
●天津行
▲濟通丸 十月二十七日
▲天潮丸 十月二十五日
●龍口行（旅順不行）
▲龍平丸 十月二十三日
●香港行
▲英順丸 十月二十五日
▲煙台丸 十月三十日
專屬貨客經店 永和公司 大連市敷島町六番地 電話七二七五番 七八六八番
阪神航路專屬荷扱店 大連市須磨町六〇番 澤山兄弟商會 電話長五二六二番 四六八一番

介紹
買賣電話 高等玩具 批發零售
米屋玩具店
奉天春日町八番地商品館內 剪此廣告來購者九扣 電話四五七二番

急報！化學實驗之
蕧茸大補丸出世
啓者本莊經營蕧茸業已四十餘年向在東省山裡閣廠一帶專事搜集老山人參梅花血茸珍奇異寶在前清時代專爲進貢朝廷及貴族王公之用視爲家庭之秘寶迨至民國成立以來此妙品銷路似覺遲慢兼西藥輸入人心每多厭舊喜新國寶蕧茸之聲價甚至一落千丈本莊爲發揚國粹普救同胞提倡國貨起見特將珍奇蕧茸用化學新法製造去糟粕而留精華實地試驗功效較前增加十倍以上男女老幼可服四時咸宜毫無普通蕧茸之劣弊用新式製藥機製成丸有令人易服之妙久存亦無變壞之虞誠我國藥界之新發明亦我國人之榮幸望愛國衛生諸君且請試之方信國貨之不欺人也
主治 身體虛弱 五勞七傷咳嗽喘腎病腰痛房事無能滑精早洩精神倦怠腦力不足婦女血虧經血不調赤白帶下久不生育 凡氣血衰弱無力等症無不奏效如神
價目 現大圓半料三圓一料五圓 關廠德祥蕧茸莊啓
遼寧總經理處 小西門北電車道東 華嚴大藥房

天然清補丸 又名天然解癮丸
內務部衛生試驗所化驗立案 此藥本爲清補品兼有解除鴉片癮癖之特效已經內部化驗證明無毒質性和平不寒不燥不吐不瀉乃解癮最妙之藥品每日服二次照常吸烟身爽多食毫無痛苦不誤工作烟積順大便黃色潤下且厭烟不美自不欲吸腹中烟積日少癮亦日減日積淨不想再吸癮不發時藥即停服非頂藥煙斷血淨癮上也 小癮三盒七日斷淨 大癮六盒半月斷淨 如約無效原盒管退 每盒二百〇七粒大洋一元半打五元五一打十元郵費一盒一角二
總批發 天津東首偉路城內古樓南 閻氏製藥所
駐奉經理處 南滿站 志雲翔
哈爾濱道外正陽街西口 明遠棧內
營口大平康里 義順成

冬物全商品 特別大拍賣
敝號近來決計減價出售各貨此次又按下列辦法特別大拍賣敢乞駕臨一試不拘購買衣多寡無任歡迎照碼減價自九扣至六扣
概要品 防寒帽及其他各種帽子衛生衣毛製衛生之婦人小孩用棉毛衛生衣小外衣及小孩服蒙頭紗圍脖領洋襪子手套汗衫領帶洋氈洋服附屬品等及其他雜貨豐富
奉天小西關大街路南 中越洋行 日電話二一二五四番

北平志和信
運到各種細毛皮貨海龍貂皮水獺灘羔等類俱全今在南滿站
志雲翔內借寓出售
特別大減價務望各界諸君賜顧不勝歡迎之至
本號主人謹啓 中國電話一三八一號

緊要聲明
敝人於十七年夏曆冬月十六日借與遼陽寶泰與奉小洋壹萬壹仟元借券開錯記名下茲因不慎竟將借券丟失嗣後無論落於中外人手概作無效特此聲明 武發臣啓

鼓樓南路西
天新祥 新屋落成 綢緞呢絨 大廉價

冬季服裝更換時期至矣
本行現已開幕新張爲酬答顧客起見特備灰斜紋呢軍衣五十套按定價九扣售完仍照原價不折不扣諒必定購者踴躍望速定之以免向隅失此機會也
各種西服材料倫齊減價製做
婦女外套各種式樣遂意選擇
遼寧省城大東門裏 怡信洋行 電話中一二二一日二二二一號

遼寧鼓樓北
世界書局
考試準備 各科概要叢書
謹啓者敝局自新屋落成舉辦廉價以來承各界諸君參觀惠顧紛紛不絕大有應接不暇之勢茲又有上海運到考試準備各科概要叢書多種列列於下務投考諸君注意購備弗失此廉價機會也

黨務類
黨義概要 民權主義概要 中山實業計劃概要
黨史概要上 民生主義概要 建國大綱五權憲法概要
黨史概要下 孫文學說概要 國民革命概要上
民族主義概要 民權初步概要 國民革命概要下

法政類
刑法分則概要 政治學概要 監獄學概要
刑事訴訟法概要 行政法概要 市政學概要
民事訴訟法概要 民法總則概要 公文程式概要
法院編制法概要 刑法總則概要
法學通論概要 國際法概要

教育類
三民主義教育概要 教育法概要下 民衆教育概要
教育學概要 教育行政概要下 職業教育概要
教育史概要 教育指導概要 學校衛生概要
教育法概要上 教育測驗要概要

社會經濟類
社會學概要 財政學概要 會計學概要
社會問題概要 銀行學概要 簿記學概要上
經濟學概要上 貨幣學概要 簿記學概要下
經濟學概要下 統計學概要

上列各書特册定價四角照碼七扣再贈書券外埠郵費另加
世界書局謹啓 電話一八三六號

遼寧鼓樓北
大東書局 新屋落成 特別大廉價五十天
廉價之外 再打折扣
實行犧牲主義。。打破虛僞贈品。。
外版圖書及文具用品照平時售價減低折扣外再加九折
本版圖書照平時售價減低折扣外再打八折
搜羅新舊書籍。。一萬數千餘種 逐日分類陳列。。任人參觀選購
除敝局出版讀物外餘如上海北新書局。亞東圖書館。開明書店。光華書局。泰東圖書局。亞細亞書局。新月書店。現代書局及其他各書局出版新文化書籍認定遼地爲敝局特約經售有美皆備。。無美不臻。。花色之多。。推獨步
此屆廉價爲敝局空前絕後破天荒之盛舉。際此新屋落成紀念。稍答諸君歷年 惠顧之忱。良好機會。。千載一時 爲日無多。。幸勿錯過
另備價廉目錄。。承索即行寄奉
外埠函購。寄費加一。郵滙不通之處。郵票代洋十足收用。惟限有吉黑字樣者不收。
期限 自陽歷十月十二號起至陽歷十二月一號止
遼寧大東書局謹啓

豫定十一月一日 開時局會議
熱湯吉張均已蒞止 黑萬亦將相繼來遼

張司令長官以中原變動邊防緊張特電召吉林張輔臣黑龍江萬福麟熱河湯玉麟並遼寧各鎮守使各旅長來省會議除湯玉麟十七日蒞止外張作相應召乘吉海路專車經瀋海路于廿日早六時到瀋陽驛入北寧路新站下車即赴西下窪字私邸正午晉謁張司令長官即召湯玉麟等到邊署開始會議一切對中原對邊防軍政大計張司令長官因會議重要未出席歡迎德日選手比賽會萬福麟應召亦有電到瀋日內來省參列會議云

又訊張司令長官因關于時局問題曾電召吉黑熱三省司令來遼使參與東北重要會議茲者熱河湯司令吉林張司令均已蒞止黑龍江萬司令亦將相繼來遼是以已訂于十一月一日開幕並通令省垣各要人屆期參加云

陳次長赴哈勞軍
分配犒費辦法

國府犒勞　東北軍事專使軍政車首日午十已於二房軍議數賓途赴哈其犒軍費十二萬元已預先與張司令長官擬定分配辦法聞以三萬五犒吉黑軍隊一萬五犒第一軍一萬四犒第二軍一萬元犒海軍餘四萬五千元犒特警路警工務軍義勇軍兵器廠(一萬)各七千云

梁司令電告邊情

東北邊防軍司令長官張學良現接梁忠甲指揮拍來快電報告十九日有赤露千餘人襲擊我軍陣地雙方砲火相見頗爲激烈至數小時之久敵軍退去是役傷亡兵士六十餘名擊斃敵軍甚衆獲得槍械馬匹甚多除嚴重佈防務外特此電聞云

義勇軍有隆起之勢
東大軍正式成立

義勇軍自瀋陽大學先發後繼之而起者東北大學亦在組織中頃聞各縣中等學校及地方團體近亦多有來電訊問省府教廳商會可否組織及有無參加之機會是對俄之民氣一時大有勃起之勢云

又訊東北大學文理兩科學生糾合同志二百名擬組織第二批義勇軍已誌前報茲張學良司令長官業撥發軍械軍糧軍服等一切用品該軍遂正式成立並公推臧省三爲總指揮不日即將出發以殲赤俄云

歡送太平洋會議代表

太平洋國交討論會全國代表於本月二十日到瀋定於二十三日首途東北太平洋國交討論會同人以該代表等負擔重要使命

公安局佈告 崇儉

省會公安局近查社會情形多爭奢鬥靡對于酬酢一項更不惜一酬之資耗去千百金一夕之餐遼中人之產致使有用金錢徒擲無用之地常此以往殊失節儉之本旨故擬定三項崇儉辦法貼出第廿六號佈告週知計(一)凡普通宴席至多不得過八簋每桌價不得過現洋十元或十五元(二)用酒以本國製造者如白酒紹酒老酒清酒等類(三)車夫隨從飯費無論汽車馬車人力車每人以現洋五角爲限云

馮軍蹶起中
中央極力聯歡東北

中俄交涉發生後所有對俄軍隊器械餉糈等項向由東北自行籌措中央担任者僅交涉方面而已嗣後乃有二百萬元之協濟最近軍政次長陳儀又攜十二萬元前來勞軍頃聞中央於陳次長東來後又急電張司令長官略謂對俄務要放膽持久勿失最後勝利機會至軍餉一節中央決定盡力(補助)已經核定所有中央現籌之編遣費除用以實施編遣外悉爲移補東北防俄軍費之需防俄軍費萬勿顧慮云云

方本仁
有來遼說

自西北將領宋哲元反蔣後風雲日形吃緊蔣介石爲聯絡晉遼計曾派何成濬赴晉派陳儀來遼近復因某項重要事宜又將派方本仁來遼向張司令長官有所計

許顧問奉令北上

張學良司令長官頃以蘇俄在邊界行動日益緊張爲明眞相計特派公署高等軍事顧問許蘭洲赴前方詳查該顧問奉命後於十九日北上赴滿洲里調查云

北寧路
裁撤大批職員

北寧鐵路統一後從前遼局員司號大批撥往津局任事其餘人員改充駐瀋辦事員而該處仍覺人數太多特於本月十九日發表裁撤陳希樑等四十二名並飭會計課按名多發薪金一個月以資津貼云

張長官將提私欵賞軍

東北邊防司令長官張學良前因邊境緊張各軍抗俄有利曾經派員攜帶鉅欵往滿綏各地賞軍以資慰勞茲據官邸消息張軍司令官現因海軍克復同江特提出私欵現洋八萬元擬於日內派委員攜往北滿二次賞軍以慰軍心而資鼓勵云

禁俄人訂購軍糧

邊防軍司令長官張學良電致吉江兩省主席謂時至新糧上市俄人假用華人爲其收買糧石際此中俄交涉未解決之時各項經濟一律停止糧石尤爲緊要務須飭令各縣公安局遇有爲俄人收買糧石者嚴行查禁云

遼省勦匪計劃案

遼省匪患雖經各縣警隊竭力剿捕但終以警隊無多槍械不良此擊彼竄迄未肅清月之十九日公安管理處奉到省府准長官公署飭發剿匪計劃令轉令遵照謂該處當即頒發原件轉飭各縣局切實遵行並附區劃表一份其中除蓋平復縣撫順鐵嶺四縣無匪不計外餘將全省五十四縣劃爲八區軍警協助各區同時大舉搜剿限於明年一月十五日以前將各區匪患肅清云

管理處委任
聯防總指揮

全省公安管理處長孫旭昌現以開鐵法撫四縣防務重要關于剿匪治安指揮事宜亟須委任以專責成茲特委任孫興庭爲該四縣聯防總指揮該氏奉委當即規畫以便施行指揮事宜云

黑山學務報告錄

教育廳據黑山縣督學許興章呈稱計查鄉村十八校合册二級查校長崔景超教管盡心教員孫煥廷段澤民徐世忠等教學合法成績可觀均堪嘉許教員張國棟張錫年等教法不合鄉至青教學成績不佳魯宗周周俊和劉靜一汪成淮等教法成績均差均應力加改良教員趙春陽劉國琛等教法太差成績低下滕百臻楊成林等學生缺席人多陳承漢劉鳳岐等缺課並未請人代理均應嚴加申斥教員李績臣教法不合學生缺席太多應記過一次教員荷延彼王云崱等不諳教法學識淺陋均應撤換鄉村各小學學生任便曠課殊屬非是應由教育局嚴加限制以重課業四區立第三第五第十一村立第九等小學學額均少應定招足等情該廳以所陳各節亦多切要當飭該縣政府遵辦

扎賚特旗設
警備司令部

扎賚特旗素爲匪藪以致居民不安對於屯墾之進行大有妨礙加以俄患正急他旗尙有匪兵治安尙可維持鄰旗有鑒及此擬在該旗設立警備司令部以清患而維治安已令清鄉隊及軍務處籌辦一切云

飭注意運輸軍火

東北交通委員會高委員長以各路所裝軍火車輛務應原車速運送以防觸機爆炸乃各押專員時有藉故滯留及途中各站搗車情事殊屬危險特於十九日電請東北邊防長官公署飭令押車專員押運軍火時切勿滯留搗車免生意外云

同江糧食被劫一空
黑河被赤軍砲擊

哈爾濱無線電同江赤軍已退出糧食被劫掠一空黑河十五日被赤軍炮擊傷亡甚多並有多處起火仍由巴英額派鎮守

續派邊防航空隊

當局據第一軍王軍長呈稱赤軍之滋擾多用飛機在空中投擲炸彈防禦殊費手續防區過寬航空隊不敷分佈請加派飛機以固邊防等情當局已令航空處派飛機八架航空隊二隊廿日北上云

宣傳民衆愛林

建設廳長彭志雲以保護林木雖經農礦廳定有專章制限無如民衆罔知建設徒任摧殘大好良材不得長成即予砍伐殊屬可惜飭各縣政府轉愛林觀念向民衆宣傳云

湯玉麟宴會

熱河省政府主席湯玉麟因於出兵防邊事宜來遼韓省會見本報茲聞湯主席現爲表示感情計於二十日晚在私邸設席宴會各要人三十餘員並由湯主席作陪云

又訊張學良司令官亦于二十日在邊防部設席宴會周陳各代表等二十餘人由各處長招待頗爲歡洽云

運送重砲北往

兵工廠督辦臧式毅爲供給防俄軍用物品迭次派員往前方運送軍火以免貽誤邊防茲得確訊張軍司令官因充實前方軍備故於十九日飭令兵工廠預備重砲二十五尊砲彈三萬發聞臧督辦奉令後當即派委員押運滿綏各地以便防俄軍需用云

松花江商輪已售富錦客票
同江客票尙有待

哈爾濱無線電松花江商輪自同江被赤俄佔領後客票停售至佳木斯現以同江業已克復于十八日仍售富錦客票至同江客票則尙有待

打通路
設檢疫所

昨聞省府因北遼各縣發生鼠疫深恐蔓延因之決定在打通路之通遼站及打虎山站各設檢疫

全省教育
展覽會
定期開幕

召開全省教育成績展覽會原定下月一日開幕茲爲寬假日期以便各縣盡量送達展覽品乃延期至下月廿日開幕目下各縣學校正紛紛輸送成績來省展覽地點預定在教育會內云

委商埠衛生隊長

商埠公安局於今春改組時曾將所屬衛生隊分散於各分局服務現該局又將衛生隊集散爲整委十里碼頭分所長盛英超爲商埠衛生隊正隊長喇嘛莊子分所長劉吉周爲該隊副隊長統率該隊服務云

追悼陣亡海軍
並籌撫卹辦法

日前同江之役海軍損失極重昨聞張司令長官哀悼之餘已決定開會追悼藉勵士氣同時對于撫卹辦法日下正由邊署籌核一切將來在海軍司令部開會凡駐紮青島及秦皇島艦長由劉島之東北海軍艦隊以及中央方面均派如遣代表列席云

催促成立鄉團

統一鄉團之編制計畫早已通令各縣遵辦並迭經省府分飭實行茲因冬防時期治安重要全省公安管理處遂催令各縣速即成立此次孫旭昌處長出巡並于所至縣份當面催促以重公安云

于司令奉召來省

邊防軍司令長官張學良前因時局關係擬開軍事重要會議當召各路軍要官長迅速來省參與會議故駐紮榆樹軍司令于學忠以事關急緊不得遲延遂於日昨帶參弁四名副官一名來省云

限制難民領粥

省政府前以各縣難民爲數甚夥際此天寒必設立粥鍋曾通令各縣一體遵照在案茲特規定限制辦法(一)家有男子游手好閑者(二)領粥轉賣者(三)或領粥口售者以上各項查出即予究辦云

學校軍教工作
學生束武裝帶

各中等學校授軍事教育均已實施現奉總司令部令訓練監部派省閱官往各學校軍教後各學校乃積極訓練並加束武裝帶以振尙武精神云

紡紗廠借欵成立

遼寧紡紗廠近因購買大宗棉花需欵甚鉅特與官銀號協定借欵奉大洋一千萬元現已正式成立規定六個月還清每月利率八厘已於十九日將此欵照數撥涌以便派員赴各處購棉云

孫處長
返省日期

全省警察管理處長孫旭昌爲整頓警政愼重外防會偕同隨員十餘人前往台安黑山新民錦縣義縣等十餘縣視察各公安局對於防剿若何有無疏懈情事現聞該處長於二十五六日即可返省云

編輯拾遺

母子起訴　久在大西門裏卜之會海姚千木月上旬病故生前治有房産五十餘間遺產應歸其子姚日升承繼惟所有房照經其繼母姚張氏及妹路姚氏扣留姚子屢討甚遂控其母于地方法院母子因而大起爭端云

令報戶口　瀋陽縣長王家瑞以按照省令凡各住戶達三百戶者准設村副一人達六百戶以上者准設村正副各一人刻查各村戶口終無詳確報告殊難考查故通令所屬九區村會均着於文到十日內將各該村戶口詳報到署云

無燈被罰　大西關下頭雜貨舖櫃夥子子安者關裡人二十日因辦櫃事騎自行車往東關行抵中途因未帶燈有違警章即被警察提住帶往公安局罰辦云

赶造皮服　軍用被服廠廠長奉到上峯命令吉江邊塞天氣漸寒棉服雖已頒發分配各軍惟風雪頻來所有棉服恐不足以禦寒赶速製造皮服以慰軍心該廠長遂即飭令各工人加工製造以期早日運往云

丟失手槍　警察佩帶手槍所以護身體不可一時或離然個人有個人手槍不得混用第一公安分局三分局乾德分所巡警高某將所帶之手槍掛於屋內不知何時丟失事關重要遂稟明上峯將高某綁送總局訊辦云

軋車破鈔　廿日午後三時許有某甲騎二五四四號腳踏車赴皇姑屯辦事詎行至鐵道西鐵道口馬路永恒米舖門前被西來送煤大車撞倒將前輪軋壞大車夫認賠在對記車廠換圈破鈔現洋三元云

請發囚衣　高等法院以各縣監獄人犯所着單夾棉囚衣所需之數甚夥因經費困難多不按時發放該院長爲體恤罪犯起見特向邊防公署呈請按同善校例向被服廠備價請領舊軍衣以便分發聞已照准當飭將各監人犯數目報署以便按人撥發云

胡匪被獲　月之十九日上午十時由榆關來遼之客車有胡匪一名甫經下車被軍警偵悉當即上前將其逮捕由腰中搜出手槍一支子彈八十餘粒訊供爲匪不諱其人姓名永山錦縣人當即帶至公安局究辦云

徵集教材　中央教育部爲徵集中小學校及民衆學校教科書材料起見特令遼寧教育廳搜集一切材料或對中小民衆學校現用教科如有意見或批評亦可一併彙總送部以憑採擇教廳已飭各縣遵照徵集云

哈爾濱組織
遠東銀行保管會

哈埠行政長官公署十七日令市政局會同銀行公會總商會組織保管遠東銀行財產委員會防杜該行展轉接濟私收欵項運回本國各債務人不得向遠東銀行或受該行委託之銀行淸償債務委員會十九日組織就緒由市政局總商會銀行公會各派員五人於二十一日起着手淸查遠東銀行經理現在監視中

冬季衛生大運動

瀋陽醫藥衛生促進社爲實行衛生宣傳呈准省府補助欵五千元舉辦理冬季衛生大宣傳運動定於十一月一日實行按省垣各街市普遍宣傳並由各校學生童子軍協助進行云

索倫荒地確數

屯墾督辦爲考核屯墾之成績特來索倫設治局查明所放荒地已墾未墾之數目具報經那局長呈報已墾三萬一千一百六十九晌七畝五分未墾者尙有五萬七千一百五十七晌一畝五分七厘云

冠蓋往來

…北寧站…

▲張仙濤(洮遼鎮守使)廿日早去通遼

▲安宗遠(東北交通旅長)廿日早去滿洲里

▲王樹翰(長官公署秘書長)十九日由北平回遼

▲趙恆惕(前湖南省長)廿日早去天津

▲劉錫九(省政府諮議)廿一日早由榆關來遼

▲龔英森(清丈局坐辦)廿一日早由新民回遼

…瀋海站…

▲張作相(吉林副司令官)廿日下午由吉林轉朝陽來瀋

▲孟捷三(吉林副司令部參議)廿日下午由吉林轉朝陽來瀋

▲張寶履(吉林副司令部副官)廿日下午由吉林轉朝陽來瀋

▲趙靑山(兵工廠材料處處員)廿一日早去撫順

批示

◎東北邊防軍司令長官公署(十九日)

▲吳李氏　呈訴岳團長誣良爲盜使覇地畝由批該氏即赴韓縣金家屯候驗該旅查辦

◎省政府(十九日)

▲費開齡　呈爲條陳庶政以備採擇由批應候摘抄分行民政廳高等法院查照參考

▲孫雲卿　呈爲抗丈局處分呈帮河荒衛私租護請派員並請指示行政訴訟法辦由批呈經照准在案遵照

▲傅李氏　呈爲補訴高等法院對於傅德發因抽地涉訟上訴三審事件一案由批仰該院併案查明

◎東北政務委員會(十九日)

▲靳廷章　呈爲瀋陽請設辦通俗圖書編譯館由批自無再設之必要所請不准

◎高等法院檢察處(十九日)

▲王段氏　呈爲黃世連索債逼命一案不服安東地方法院檢察處駁回請再議由批仰即知照

◎公安管理處(十九日)

▲秦斯舉　呈爲輸誠投効懇錄用俾盡棉薄而資發展所由批砧雜照准

◎省會公安局(十九日)

▲裕華公司　呈爲請載重汽車號牌由批係載重若干仰該管商埠二分局查明報奪

◎瀋陽縣政府(十九日)

▲趙萬發　呈爲盜掘墳墓強佔冊地懇請究懲由批本縣未便越俎仰即遵照

◎瀋陽市政公所(十九日)

▲程樹庆　呈爲請口試醫生由批准免予筆試仰即攜帶方案上午九時來所口試

來函照登

敬啓者頃閱貴報神皂雜組欄登載一封奇怪的信下欵書自海城獄中寄查本監已決人犯依照監獄規則第六十八條之規定每月許發信一次並由本監備有信箋備查至待審未決犯關於本案情節禁止宣佈或經法院通知並禁止接見上項信函未經本監發寄應請

貴主筆更正此致

盛京時報大主筆台鑒

海城分監啓

調查公司

農礦廳長劉鶴九以省內各公司林立每多未能照章註册特派委員數名在省調查並令各縣關於公司詳加調查其資本若干及成立日期以憑備案而便查考云

聯合救難

世界紅卍會中國華北各地分會以赤俄擾邊軍民迭遭砲火轟擊均應救濟遂聯合在瀋陽分會內組成紅卍會聯合救難東北總會從事救濟云

商品徵稅

財政廳據呂閻稅局長王德溥呈請解釋商家所買自用物品是否征稅當經該廳飭覆商家所賣自用物品既係營業行爲自應徵稅云

熊式輝談西北時局

淞滬訊云。淞滬警備司令熊式輝氏。於昨晨由京返滬。記者曾往訪謁。叩以時局情形。茲錄記者與熊氏之談話如左。

(問)此次西北將領。反抗中央之眞相如何。

(答)所謂宋哲元等。西北廿一將領之通電。乃石敬亭所發出。並非全體之意。西北將領意見紛歧。其中深明大義。以中俄交涉正在吃緊之際。不願爲馮氏個人工具。爲蘇俄內應。破壞統一。降落國際地位。因而極端反對者有之。郎劉郁芬在潼唔談時。亦言西北軍隊恐有變亂。但伊自己絕不願。以國家爲孤注。作個人爭權利報私仇之工具。又如馬鴻逵。數日前尙往首都接洽。通電中竟列馬鴻逵之名。其他可知矣。現在西北軍軍官之逃亡而投入中央軍者甚多。軍心渙散。於此可見一斑。

(問)中央處置西北問題之態度如何。

(答)中央對於西北之叛變。態度非常堅決。非達澈底解決之目的不可。決不容許條件的妥協。蓋此等舉動。不是尋常叛變問題。不獨法紀所不容。而用蘇俄金錢。以蘇俄子彈爲蘇俄內應。以圖顚覆中央。破壞國家。實中華民族之奇恥大辱。中央對於叛黨叛國之軍隊。加以討伐。無所謂和平。且中華民族自有其生存。自衛的能力。試觀歷來做石敬塘吳三桂。爲外人作虎倀。來打中國者。無不滅亡。西北軍張發奎俞作柏等。甘應蘇俄。危害黨國。若不能將其消滅。則中國亦應當滅亡矣。彼輩爲蘇俄做走狗。國人無有不痛恨深鄙之者。不待吾人去打倒。其滅亡已可立而待。加以其將領之不一致。軍心之渙散。子彈食之缺乏。決不能持久。想不出一個月。卽能解決。

(問)外間傳言。謂某某將領。有叛變。究竟如何。

(答)此皆無稽之謠言。蓋洋文字的謠言。是蘇俄政府造的。中國字的謠言。是蘇俄的中國義勇隊所造的。試思如果現在的中央顚覆。將來造成一個蘇俄的附庸。如外蒙古一樣。有誰願意。卽或不然。就是恢復十年前之割據局面。又有誰願意。

(問)閻錫山之態度如何。

(答)閻氏絕對服從中央。觀何成濬及閻氏。本人之來電。可知以閻氏之人格而言。決不至於援助叛軍。外傳其將提出條件。出面調解。全非事實。要知中央對於叛軍。無所謂調解。更無所謂條件也。

(問)外傳熊司令(將任某職)出發前方。確否。

(答)余因淞滬防務重要。不能遠離。時或往來京滬。或往前方觀察。但亦不至久離也。

(問)中俄交涉如何。現仍在混戰否。

(答)因爲中國有人。願意做他的內應。蘇俄自然不肯放過此好機會而不斷的來侵犯。可是同江之失守。三艦之沉沒。許多兵士之陣亡。都是蘇俄乘着機會加緊工作之所致。卽叛軍通電搗亂舉兵內應之所賜。我國人對此應作如何感想耶。談至此。記者乃興辭而出。

皖省駐軍調防

蕪湖訊云。皖省軍隊前次中央電令調防之時。駐紮安慶之四十五師一百三十三旅余亞農部。自向潛山方面移動。致發生種種謠言。蔣主席特命總部參謀長楊杰。來皖辦理一切。楊抵皖後。親往潛山向余旅部團宣達中央意旨。免生誤會。該旅宋象賢團深明大義。首先表示服從中央。業已開往合肥集中。歸第十師師長阮玄武指揮。其餘部隊亦表示服從。仍駐潛山桐城一帶待命。曾由前六路總指揮部參謀何應時前往宣慰以後決無問題。楊氏以事既辦理完。特於十一日由安慶乘安豐兵輪起程回京。傍晚七時抵蕪。新三旅長韓德勤等。市公安局長喻銘勳等。均在江邊迎迓。楊氏登岸後。卽赴大花園之歡宴會。暢談甚歡。當時仍乘原輪回京覆命。

▲六師劉團移駐安慶　第六師部隊奉令調駐安慶時。該師十七旅三十一團劉漢珍部。係在江蘇常州一帶剿匪。故未同時開拔。嗣因新旅韓德勤部奉令離蕪。總部乃電令該團來蕪協助防務。當該團抵蕪時。新三旅已開回原防。且無相當駐軍房屋。除留一營駐商招棧房外。其餘兩營卽開往距蕪十五里之港鎮駐防。劉團長現以奉令移駐安慶。當令所部準備一切。一面派副官來蕪向航業公會僱定小輪數艘。並封僱民船十餘隻。已於十二日開往駐防。

▲王古林旅集中荀容駐防　皖南當塗一帶之四五師一百三十五旅王古林部二百六十九團趙品幹部。早已移防江寧鎮現又奉令移駐荀容。當塗防務係由該旅駐紮宣城之二百七十團劉千彬部擔任。乃該團後現亦奉令集中荀容。以便從事訓練、據聞駐團部隊。已於十二日由當塗開拔。至當塗防務。有由新三旅派隊前往之說。

徐永昌 防熊希齡

北平訊云。河北省政府主席徐永昌朱慶瀾氏。爲本市冬賑問題。日前在市府開談話會時。熊希齡氏因病未能出席。徐朱二氏特於昨日下午一時。率同省府秘書甲光宇及國府賑務會北平辦事處長周仁壽。親赴香山慰問熊氏。並接洽一切冬賑辦法云。

行市 廿一日

中外金融市

倫敦銀塊	二二片一六分二五	
紐約銀塊	四九仙八分五	
美國棉花	十錢(漲)	
上海東匯 賣	八七兩	一六分一
上海東匯 買	八六兩	一六分一五
上海美匯 賣	五四弗	八分五
上海美匯 買	五四弗	四分三
上海英匯 賣	二先二片	一六分十五
上海英匯 買	二先三片	〇分〇
日美匯	四七弗	一六分二
上海標金 午前開行	四三二兩九〇	
又下市	四三二兩四〇	
午後開行	……	
大連匯申	七三兩六七五	
大連匯煙台	七〇兩〇五	
營口滙上海	三一七兩六〇	
金票對奉票現行	一四〇九、〇〇	
鈔票對爐銀現行	二兩七六	
鈔票對爐銀現行	二兩三〇六	

奉天取引所
●金票對奉票(十月二十八日卯)

	午前	午後
開行	七三九〇、〇〇	七三五〇、〇〇
下市	七三四五、〇〇	七三五五、〇〇
大價	七三九〇、〇〇	七三六五、〇〇
小價	七三三〇、〇〇	七三三五、〇〇
妥數	一七〇萬	三八萬
現行	七三四〇、〇〇	七三二〇、〇〇

大連取引所
●鈔票對金票

	午前	午後
近卯開	八三、七〇	八三、九〇
又下市	……	……
遠卯開	八三、八〇	八三、九〇
又下市	……	……
妥數	四五九萬	……
現行	八三、五五	八三、七五

●大豆(鈔票百斤妥市)

	午前(開行)	午後開行
現帶袋	六、九四	六、八五
不帶袋	……	……
十月底	六、八九	六、八〇
十一月底	六、七六	六、七五
十二月底	六、七四	六、七一
一月底	六、七五	六、七一
二月底	六、七七	六、七三

●豆餅(鈔票一片妥市)

	午前(開行)	午後開行
現行	二、二三五	二、二二五
十一月半	二、二二五	……
十二月半	二、二二五	……
一月半	二、二二五	二、二二〇
二月半	二、二二五	……
三月半	……	二、二二五

●豆油(鈔票一箱妥市)

	午前(開行)	午後開行
現行	一九、四〇	一九、四〇
十二月半	……	一九、三〇
三月半	……	……

●高粱(鈔票百斤妥市)

	午前(開行)	午後開行
現行	四、四〇	四、四〇
十月底	四、三〇	四、三一
十一月底	四、〇四	四、一三
十二月底	四、〇一	四、〇三
一月底	四、〇〇	四、〇三
二月底	四、〇九	四、〇七

開原取引所
●金票對奉票

	午前	午後
近卯開	七三八〇、〇〇	七三三〇、〇〇
又下市	七三四五、〇〇	……
遠卯開	七三八〇、〇〇	七三三〇、〇〇
又下市	七三一〇、〇〇	……
妥數	六七萬三千	……
現行	七三〇〇、〇〇	七三三〇、〇〇

●鈔票對奉票

	午前	午後
近卯開	……	……
又下市	……	……
遠卯開	……	……

●高粱(同上)

	午前(開行)	午後開
十一月半	七四、〇〇	七三、四〇
十二月半	七三、五〇	七三、六〇

公主嶺取引所
●大豆(奉票一斗妥市)

	午前(開行)	午後開行
十一月半奉票	二三九、〇〇	……
十二月半大洋	二、〇三五	……
一月半大洋	……	……

●高粱(同上)

	午前(開行)	午後開
十一月半奉票	……	……
十二月半大洋	二、二七五	……
一月半大洋	二、二八五	……

長春取引所
●大豆(鈔票壹石妥市)

	午前(開行)	午後開行
十一月半	……	……
十二月半	……	……
一月半	一八、三三	……

●高粱(同上)

	午前(開行)	午後開行
十一月半	……	二一、八〇
十二月半	……	一〇、八〇
一月半	一〇、九四	[illegible]

●金票對官帖　二九、八〇

哈爾濱交易所
●大豆(哈大洋壹市特妥市)

	午前(開行)	午後開行
十一月半	一、八四〇	……
十二月半	一、八二〇	一、八一〇

●小麥(同上)

	午前(開行)	午後開行
十一月半	二、一五〇	二、一四五
十二月半	二、一七〇	二、一七〇
一月半	……	……
哈大洋對金票	……	五七、八〇

大阪期綿綫現行(金票壹捆妥市)

	午前(開行)	午後開行
十月底	二〇七、六〇	二〇五、九〇
十一月底	二〇三、九〇	一九九、九〇
十二月底	二〇〇、六〇	一九七、六〇
一月底	二〇〇、二〇	一九八、五〇
二月底	二〇〇、七〇	一九八、五〇
三月底	二〇〇、九〇	一九八、八〇
四月底	二〇〇、八〇	一九八、八〇

大阪綿布綫行(金票壹疋妥市)

龍(布)	七、二五
軍人(細布)	八、一〇
顏細(布)	五、五〇
白羊(大尺布)	二、四五
鵝烏(斜布)	七、八〇
(三百斤妥市)	
扇面(十六支)	二〇〇、〇〇
福助(廿支)	二二三、〇〇

瀋陽糧行市(現洋妥市)

大豆	一、八〇	稻子	一、七〇
豆餅	三、三〇	大麥	一、六〇
豆油	一、九六	小麥	二、〇〇
白小豆	一、八〇	高粱	一、六〇
紅小豆	一、八〇	包米	一、三五
花小豆	一、八二	精米	三、六〇
吉豆	三、五二	元米	三、九〇
台豆	一、七〇	小米	三、〇〇
青豆	二、九〇	江米	四、〇〇
蘇豆	一、七〇	勝米	一、七〇
碗豆	一、七〇	稻米	四、二〇
精子	一、六〇	糜米	……
谷子	一、六〇	林米	二、二〇
麩子	〇、八〇	芝麻	三、二〇
糜子	……		

瀋陽金銀市

小銀元每元換小洋票	四五、八〇
現大洋每元換小洋票	六〇、五〇
天津中交票換小洋	六〇、五〇
哈爾濱現洋票換小洋	四一、五〇
金票每元換小洋票	七三、三〇
鈔票每元小塵洋	六〇、三〇

□大減價有許多特價物品
自由昵做男女衣料門面凋質地牢廉價九折外再送尺加一
能洗美術領帶原價二元減價七折
二分男女方格散花絲□價七扣
各種貨物一律廉價布疋除廉價外再放尺　廉價期□星期
鐘樓　三□寳業□□

中華全國總經理處

還少長壽生殖精

遼寧省城內中街路南

華北大藥行

啟事

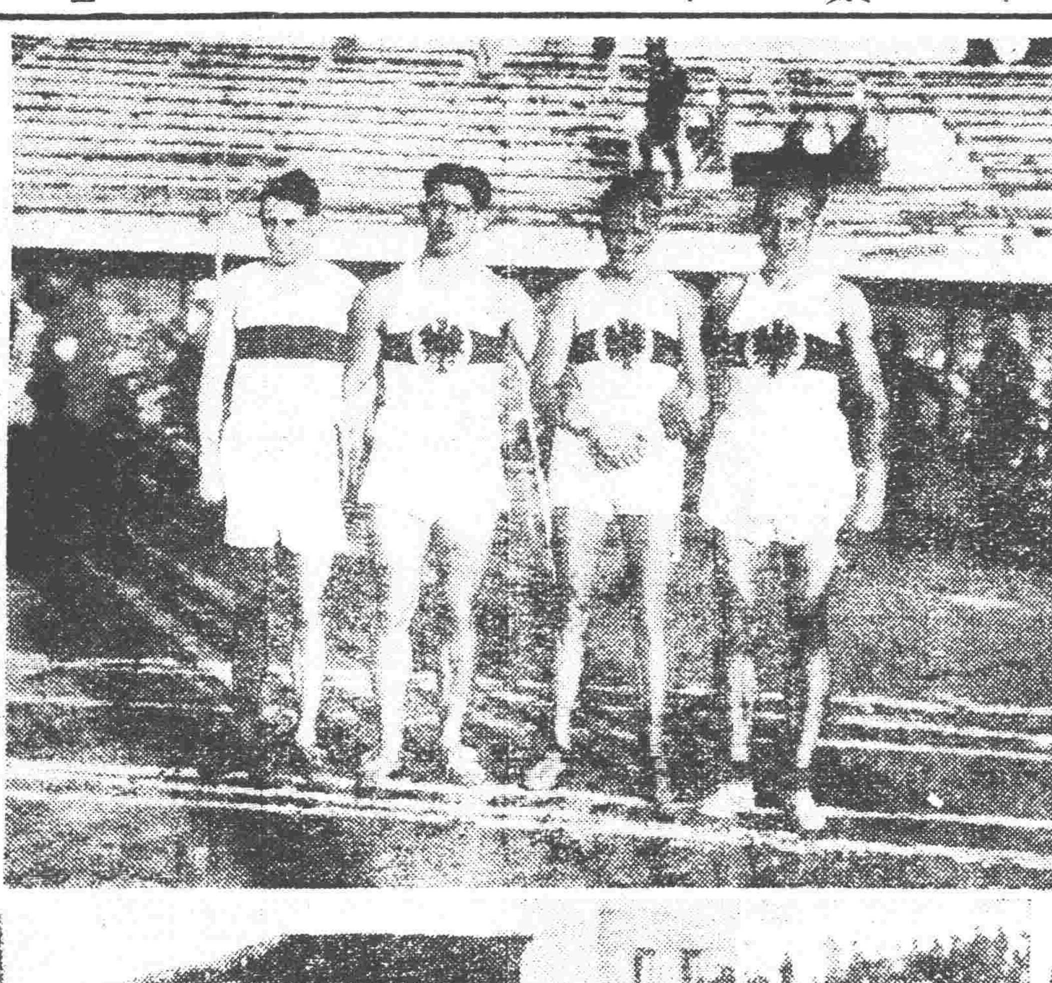

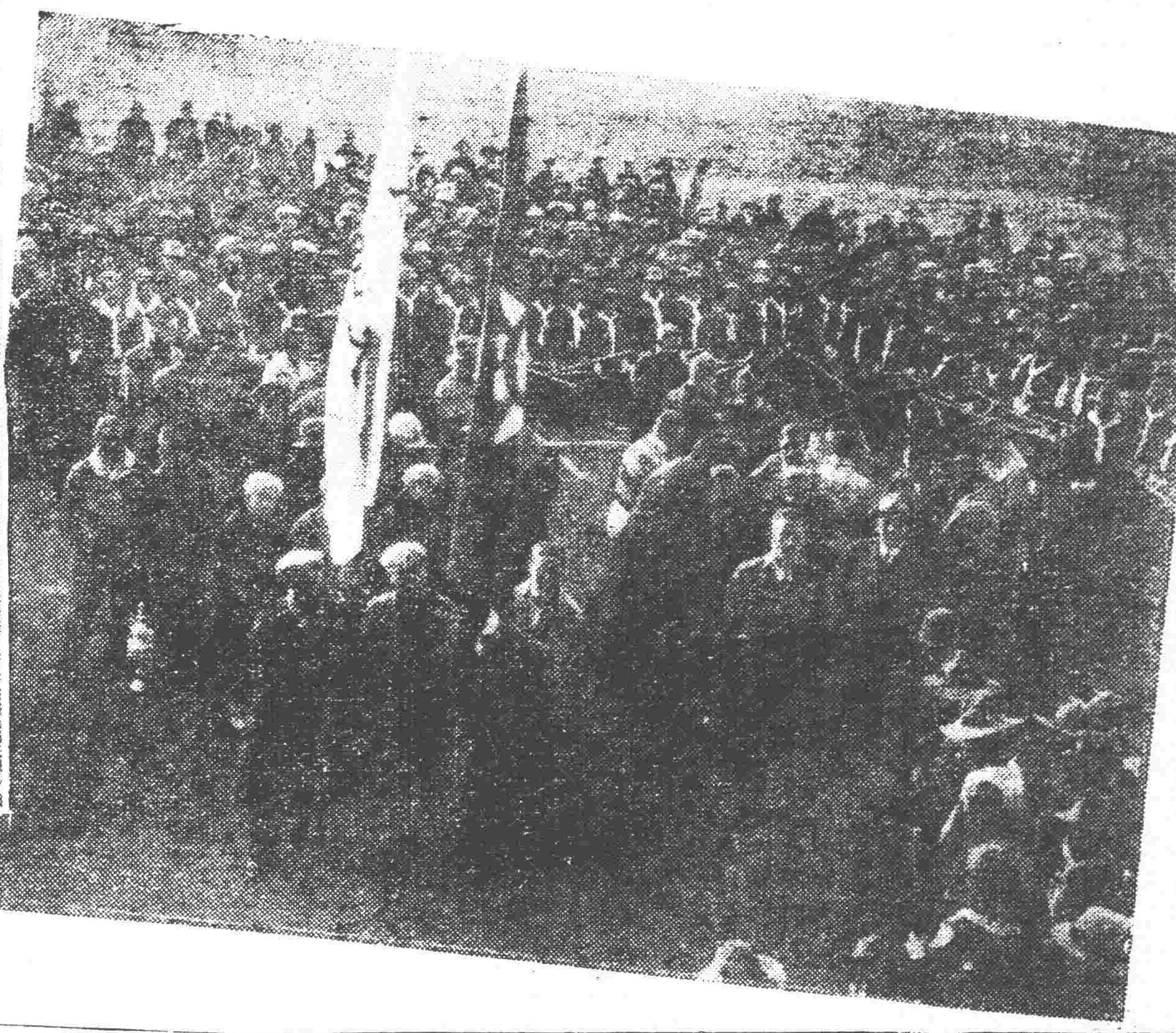

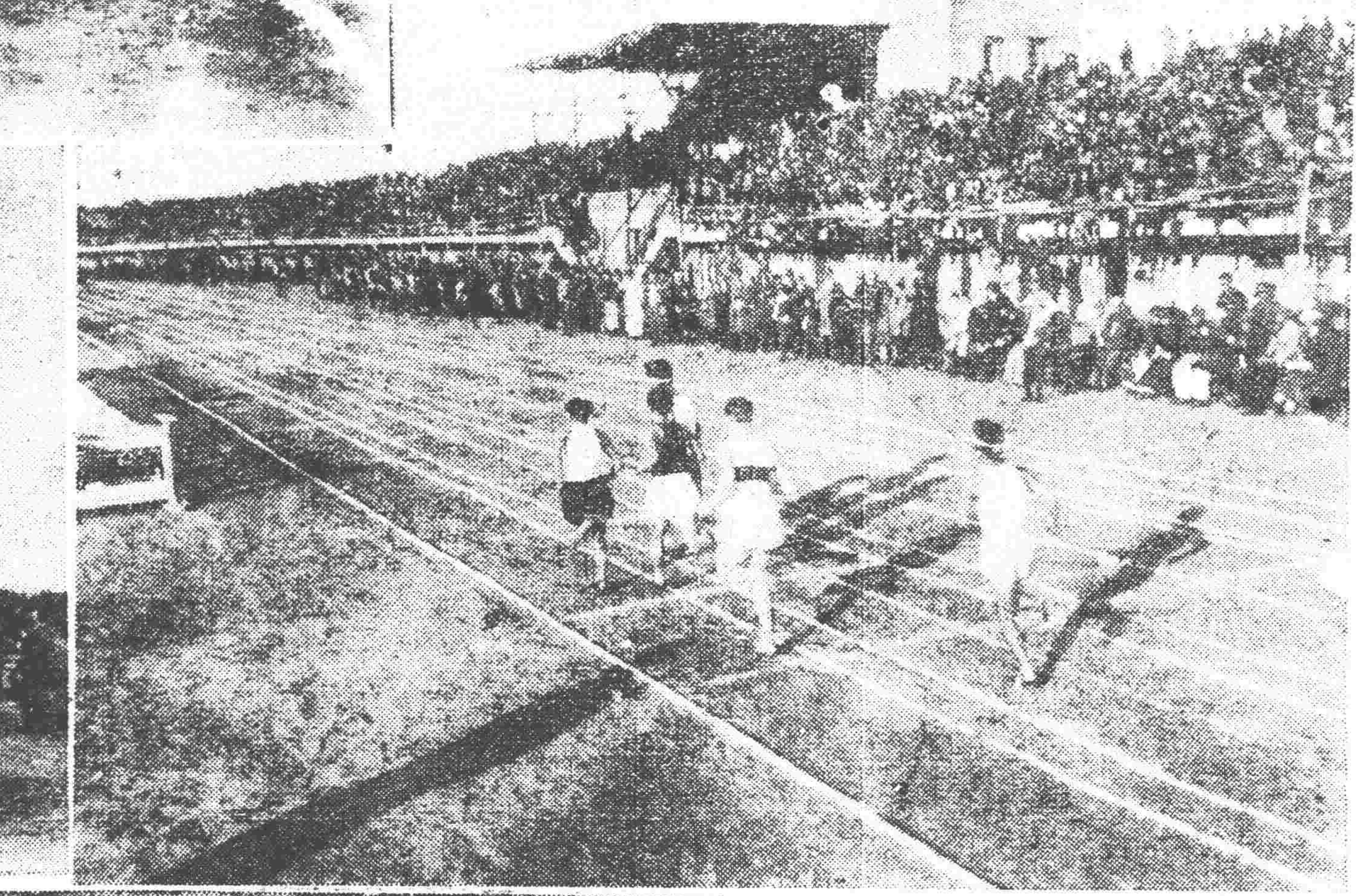

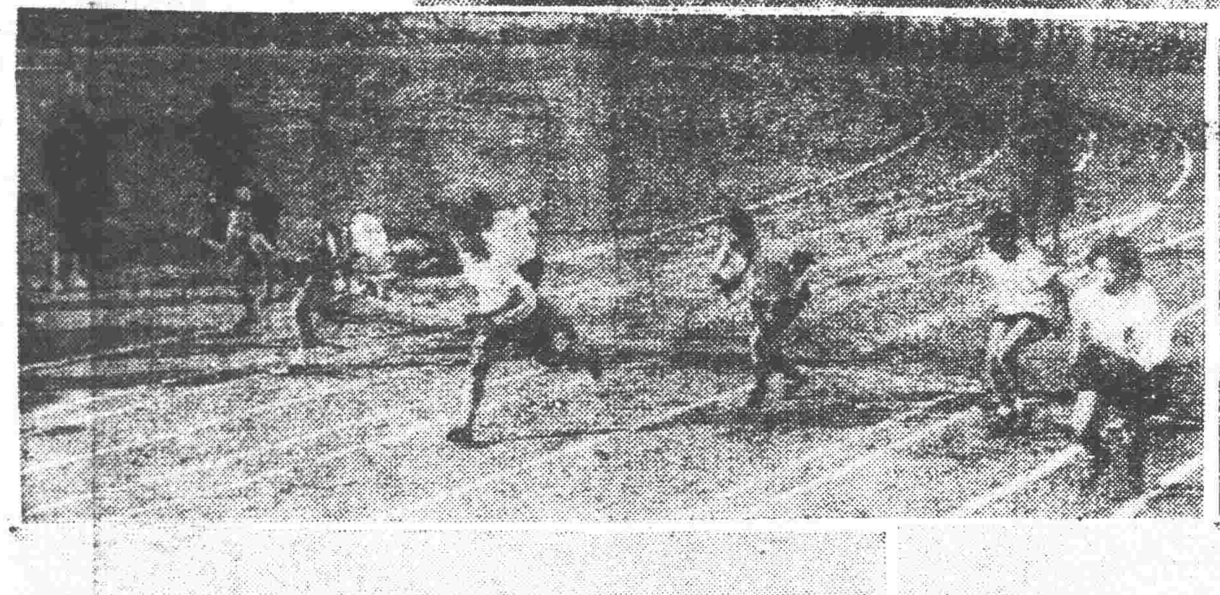

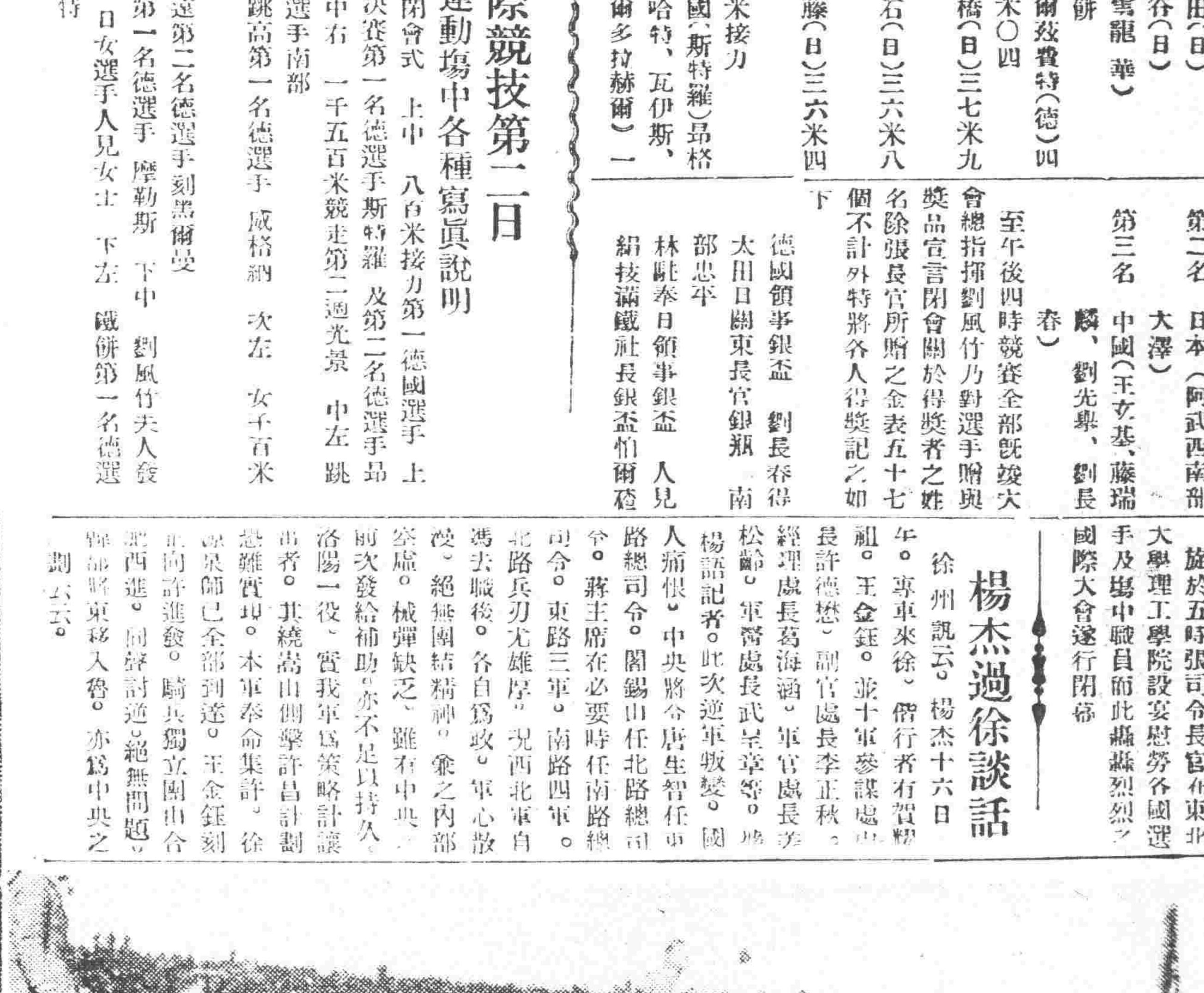

種無黃白相觀而善
銅筋鐵胳鼓其大勇
德佔勝利日華兩方獲益良多
國際競技大會第二日續誌

中日德國際競技大會第二日(即廿日)舉行運動因天氣和暖復值日曜各界人士到場參觀者爲數逾萬就中德僑雖少然旅居遼寧者幾乎無人不在觀技台上良期對金髮選手歡祝勝利而德國選手技有素養雖以久戰之師終於昭陵紅葉之前逐項博得光榮奏凱是誠人人所驚歎者日本選手因體格及訓練關係居於德選手之後原爲大勢使然且日選手領袖織田氏當未競賽之先抵遼時即語人云就既過之比賽日及兩國實力之銓衡跑則日本當不及德跳則德國遠不如日無論如何最後之明後兩賽定出全力爲之而於中國選手實力尚未得詳則此次成績如何可以知之中國方面東北大學學生係一時選手本不足代表中國故其成績雖遜德日然與疇昔相較實亦大見進步若第一日劉長春八百米決賽之獲第二固屬此間空前之一慶祝也此外女子百米決賽日選手人見女士以七秒五而成世界紀錄殆爲東洋一女英雄是皆此次競技所值書者關於第二日午前一部成績已誌昨報茲將其他成績補記如左

▲標槍
第一名 摩勒斯(德)六一米
第二名 住吉(日)五七米九三
第三名 川野(日)四八米七三
第四名 伊藤(日)四六米六九

▲百米
第一名 尼爾多拉赫爾(德)十秒五
第二名 劉長春(華)
第三名 阿武(日)
第四名 田中(日)

▲撐竿跳高
第一名 威格納(德)四米〇五
第二名 西田(日)三米九二
第三名 織田(日)三米七五
第四名 伊藤(日)三米六〇

▲女子百米
第一名 人見(日)十二秒
第二名 高見(日)
第三名 孫桂雲(華)
第四名 津田(日)

▲四百米中欄
第一名 帕爾查(德)五七秒八
第二名 柏木(日)

▲千五百米
第一名 寶爾則(德)四分一九秒
第二名 津田(日)
第三名 永谷(日)
第四名 姜雲龍(華)

▲擲鐵餅
第一名 菲爾玆賚特(德)四三米〇四
第二名 板橋(日)三七米九四
第三名 白石(日)三六米八三
第四名 齋藤(日)三六米四八

▲八百米接力
第一名 德國(斯特羅、昂格爾哈特、瓦伊斯、尼爾多拉赫爾)一分二九秒五
第二名 日本(阿武西南部大澤)
第三名 中國(王玄基、藤瑞麟、劉先舉、劉長春)

至午後四時競賽全部既竣大會總指揮劉風竹乃對選手贈與獎品首宣閉會關於得獎者之姓名除張長官所贈之金表五十七個不計外特將各人得獎記之如下

德國領事銀盃 劉長春得
太田日關東長官銀瓶 南部忠平
林駐奉日領事銀盃 人見絹枝
滿鐵社長銀盃 帕爾查
滿州體育協會盃 劉長春

旋於五時張司令長官在東北大學理工學院設宴慰勞各國選手及場中職員而此轟轟烈烈之國際大會遂行閉幕

國際競技第二日
運動場中各種寫眞說明

上右 大會閉會式　上中 八百米接力第一德國選手　上左 四百米決賽第一名德選手斯特羅 及第二名德選手昂格爾特　中右 一千五百米競走第二週光景　中左 跳遠第一名日選手南部　次右 撐竿跳高第一名德選手 威格納　次左 女子百米競走之出發　又次左 跳遠第二名德選手刻黑爾曼　下右 標槍第一名德選手 摩勒斯　下中 劉風竹夫人發獎接獎者乃日女選手人見女士　下左 鐵餅第一名德選手菲爾玆賚特

楊杰過徐談話

徐州訊云。楊杰十六日午。專車來徐。偕行者有賀耀組。王金鈺。並十軍參謀處長許德懋。副官處長李正秋。經理處長葛海涵。軍需處長松齡。軍醫處長武呈章等。據楊語記者。此次逆軍叛變。國人痛恨。中央將令唐生智任中路總司令。閻錫山任北路總司令。蔣主席在必要時任南路總司令。東路三軍。南路四軍。北路兵力尤雄厚。現西北軍自馮去職後。各自爲政。軍心散漫。絕無團結精神。兼之內部空虛。械彈缺乏。雖有中央前次發給補助。亦不足以持久。洛陽一役。實我軍爲策略計讓出者。其繞嵩山側擊許昌計劃。懸難實現。本軍奉命集許。徐源泉師已全部到達。王金鈺則向許進發。騎兵獨立團由合肥西進。同辟討逆。絕無問題。韓部將東移入魯。亦爲中央之劃云云。

請看 滿蒙商會 秋季各種衣料 毯子 推銷貨物以廣招徠起見特於本……
……站浪速通二十二番地
眞正俄國花毯 每床二十二元
紳(士) 各種便服料
婦(人) 各種花呢
各……
各……

廣告

恭頌德政

興城西北迤帶山嶺綠林巨胡匪光斥本年舊歷八月廿七日白廟子屯杜姓完婚夜間突有胡匪數十闖入院內綁票多人白縣長得此報告請剿除當蒙駐防姚東藩旅長金啓明團長派第六連長金印第八連長劉鵬雲率隊出發隊至舊門正在夜間各官長均係露宿不入民宅村長派飯毫不可離翌日開拔秋毫末犯雞犬不驚以此守法之軍隊雖屬姚旅長金團長紀律嚴明之功亦係連長金印劉鵬雲督率有方之力人民感德愧無以報特登報端藉資表揚
興城舊門公民仝頌

吉海鐵路工程局標購修理車輛材料及工具廣告

本局現擬標購修理車輛需用五金等類材料及工具共計一百九十八種詳載簡章說明書內訂於民國十八年十月廿五日在吉垣本局開標有願承辦者希將標函在開標前一日照章備具押欵逕投本局以便屆期開標簡章說明書函索即寄惟須交足工本費吉大洋三元此項工本費得標與否概不發還特此廣告

新華洋行開幕大廉價

本行特派員赴歐美採辦新奇物品現已備齊擇于舊歷八月廿五日陽曆十月二十七日正式開幕各貨一律大廉價空前機會幸勿交臂失之兼造男女時裝式樣奇新工料堅固如蒙惠顧格外從廉
開設遼寧鐘樓南路西　中國電話二〇九

吉海鐵路工程局標購事務用品廣告

本局現擬標購十一、十二、十三個月事務用品如筆墨紙張簿册及印刷等項共計二百零三種其詳細品名數量均於標單內註明定於本年十月三十日上午十二鐘在吉垣本局開標凡屬殷實商號有承辦者由本月二十五日起携帶押欵吉大洋三百元到本局置備課領取標單簡章並將標函照章填具在開標前一日選投本局置備課指定之標箱內以便屆期開標惟須交足標單簡章工本費吉大洋三元此項工本費無論中標與否概不發還特此廣告

請看新報

新出版 ○持論平允 ○消息詳確 報價▲每月五角 ▲外埠○代銷六折 ○遼北各縣○願任分社○特別優待○徒足 偏另酬○以及吉黑○得○迎有人訪
社址遼寧省北通遼縣魚城公司胡同路東

北鎭分社緊要啓事

敝分社因地廣人繁一人經理恐有不週新聞廣衆訪不及訪分社特聘蔡硯覺爲訪員訪採新聞以専責成爲此登明

瀋陽律師王鍾庚啓事

本律師辦理民刑訴訟案件除照章收受公費外其理由充足者因赤貧無力繳納公費一概免收藉多保障民權增益社會欲委任者請於每日上午至省城小南門內宗仁府胡同本事務所接洽可也

欲購皮服者特請注意

啓者本號開設以來所售皮張物美價廉頗蒙中外顧客歡迎營業發達大有一日千里之勢茲屆著往寒來之際又之時因此本號爲酬素日惠顧之雅意本年所售皮張特別犧牲不顧血本各種皮貨一律大廉價尤爲他商所不及者凡購各貨如不較廉聽憑顧主自由退回復課外埠顧客便利起見本號因春季採辦諸貨頗多特在各大商埠添設賣櫃經售皮張價格一律請各界諸君就便試顧便知言之不謬也
遼寧日站千代田通五番地
哈爾濱正陽街五道街口
寶昌隆輕裘會社謹啓

訃聞

不孝承重孫賢泌等侍奉無狀禍延顯祖考王府君益芝公諱克譲痛於民國十八年十月十四日即夏歷九月十二日酉時壽終正寢距生於道光二十二年正月二十七日巳時享壽八十有八歲賢泌等奉侍在側親視含殮遵禮成服叨在
戚年世友學寅 誼哀此訃
承重孫 王賢泌泣血稽顙
齊衰期服孫王賢澎漳源淵泣稽首
謹擇於夏歷十月十九日領弔
二十日成主
二十一日發引
通信處金州南街四八四番本宅
遼寧省城大南門裡信和永銀號

緊要聲明

啓者敝事差遣各戳記章以示標識茲據差遣李崇賢聲稱于九月二十九日失慎致將原領七號銀質佩章丟遺未獲等情嗣後來自應聲明作廢以免別生枝節而防僞冒相應
軍用車輛事務所公啓

吳經熊

中外師從記

上海函云。臨時法院院長吳經熊博士。學術湛深。衆所共知。故哈佛大學校法院。敦聘之爲講師。此實爲華人研究西學以來之異數。同時。美國西北大學。因慕吳博士之名。順道請其演講當月。其名義爲羅森推爾基金演講。酬金頗優。溯此基金演講成立以來。被邀請者。連吳博士僅三人。其餘二人。皆爲英美大學中。久掌教鐸之法學界泰斗也。中國人向來治學。皆重師傳。詳聞吳之同學某君言。吳在歐美留學時。所從遊者。皆當時當世法界宗匠。在美從哈佛法科主任滂特。研究法律學思想史。在德從柏林大學教授史田姆勒。研究法律哲學。在法從巴黎大學教授賴滋辣台衞。研究國際公法學。又美國聯邦最高法院推事福爾默斯。學術思想。久爲法學家所推崇。吳在美時。嘗從之遊。福推事亦視博士爲生平惟一之知己。每有所得。輒與博士討論。至今書函往還不絕。近聞吳擬東官就哈佛之聘。曾馳書勸其爲祖國宣力。以輔助中國法律之發展。又紐約邦最高法院院長卡杜沙。最近以著兩書得名。付印前。特馳書就正。吳于去年。曾由商務書館代印一書。其名爲法律學著作彙刊。是書出版後。英美方面銷數。視國內倍從也。吳平時著作。皆用英文。時亦用法德文字。惟近來亦偶做漢文。去歲。任法典編纂委員。曾著有民法編纂之商榷。文筆典雅。不知者疑其同學陸鼎揆博士潤色。誤也。吳自言。漢文得益於陳布雷君者甚多。蓋陳爲吳在中學時之漢文教師也。吳前亦曾一度熱心學戲。教戲者爲馬寶剛。近已久不彈此調矣。不意馬寶剛。乃亦爲吳師傳之一也。

陳潔如

對蔣談判記

上海函云。蔣介石當由廣州誓師北伐以前。曾與陳果夫之妹潔如女士。訂有婚約。彼時蔣陳相處。極爲敬愛。迨至蔣任北伐軍總司令。誓師北趾韶關。陳女士與俄顧問鮑羅廷及白崇禧等。同車北上。革命軍作戰。勢如破竹。由衡岳而長岳武漢。順流東下。未幾。南抵南京。蔣首返都南京。於是乃與其髮妻姚夫人離異。談娶宋子文之姊美齡爲妻。此事亦聞於陳夫人之耳。一憤而赴美國。後蔣與宋結婚。陳僅虛任中央黨部組織部部長。陳何日歸國。則不知也。最近陳夫人突然歸還上海下榻於東旅館。對蔣以書面提出強硬談判。內中謂如何安排我?」俟信嶠宋美齡所丟。極爲不快。大有她若來我就走之概。蔣對之。亦甚狼狽。若得罪前妻。則得罪黨中之要人陳果夫。假使無以安慰宋美齡。則恐引起財神宋子文之怒。於是蔣氏又爲此事所苦。此亦蔣氏討伐西北將領聲中之趣聞也。◆…圖即陳女士。

汽車與纏脚

眞是『長足』般進步!脚。由纏而放而『天足』代步的。由肩輿而馬車而汽車。人的生活。由『大門不出二門不邁』而『風馳電掣』無遠弗屆。眞是『長足般進步!』

蹣跚的社會裏面。多了些『[illegible]』各式汽車。夜色深沉。電燈照耀的時候。添了些大小不等『汽車子』。

丈夫義務談

▲一個大學教授之見解

普通的英國男子。如果有人問他你是一個模範的丈夫麼。他大概要這樣回答。『是的。』其實他還沒有認識彭雪耳代尼亞大學社會科學院教授彼脫絲先生呢。這位先生。是一個男性的敏述者。好像從前竟沒有這一種人。他大膽地發表了一篇『經濟能力充足的丈夫』的釋義。把丈夫應該怎樣的供給妻美。子揮霍。詳詳細細地講明。眞使人讀了膽戰心驚呢。

予取予求。他這篇大文裏。說做丈夫應該履行的一共有一百四十三點。第一。就是一個供給的人。必須有充足的能力。可以解決家庭生活裏的經濟問題。這句話的意義。簡單地說就是凡他的那位模範妻子所喜歡的。都要給她買來。她要一樣給她買一樣。切不可使她不快意。

做牛做馬。除此之外。還有許多要緊的工作。像修理煤氣燈。自來水管。火爐鍋竈以及看門看戶。守候閨雞之類。做丈夫的。都要不憚勞苦。躬親操作。最要緊的。就是要常常留意那些舊衣服舊傢私。要設法賣出去。而且要賣得極好的價錢。

撫養兒女。他又要有承認支票的能力。有常常伺候支錢付錢的習慣與品性。至於儲蓄也要發生相當的興趣。除了這些物質上的事事應該隨時留意外。兒女方面。如洗浴。衣着。餵養。以及道德上。理智上。宗教上的訓練。都是做丈夫的應該做的。

預備對答 如果僅僅能夠履行上面的條件。還不能算是模範的丈夫。他還要使他的屋子草場。都變爲美麗化。而且非但美麗。還要騙得連蚊子蒼蠅一個也沒有。他自己呢。要脾氣全無地去管理兒童。家庭中融融睦睦地沒有爭吵。此外還要預備說故事講笑話給兒童們聽。倘若他們發出奇怪的疑問須得要對答如流。常眞的。如果一個丈夫肯這們勤謹作事。那末他的妻子。除掉留心他在這一百四十三個要點中。有沒有一點未曾實行外。還有什麼旁的事可做呢。

紐約汽車

▲佔全世界百分之七

紐約函云。本省現在共有汽車二百十一萬五千餘輛。約占世界全部百分之七。每歲省政府沒收汽車捐稅共三千五百萬元美金。開汽車者。共一千八十餘萬人。執營業汽車夫牌者時七十五萬人。又瑞典全國汽車現在有十二萬七千輛左右云。

壽命

動物有若干

我們中國的古諺有說『鶴壽千歲龜壽萬年』的兩句。但是我們仔細考慮。他二個的壽命雖長。斷沒有可以活到千年萬年的道理。不過說他二個的壽命比較他種動物是長久一點就耳。然而我們用事實來證明這兩古諺。一更不對。生長在池沼裡的龜。和生長在海裡的龜。他們的壽命的長短。截然不同。普通的大概可以活到六七年。也有活到十年以上的。至於鶴的壽命。也要分開家野二種說。野生的。可以活七八十年。家畜的。只有野生的十分之八。於此。可以知道古諺的兩句。是根本不成立了。

獸類當中壽命最長的。就算是象了。野生的可以活到一百七十年至二百年。百年以上的象。在外國的動物園裡。時常可以看得到的。是不足爲奇的。聽說日本大阪市立動物園裡。有一頭。只有廿五年。他的年齡雖未達到成熟的時期。可是他的食量很大。說起來。實在足以駭人聽聞的。他每天可食乾草八百兩。藻三千兩。麥飯八升。水二斗。如果牠到成熟期。眞不知每天所須要的食料多少呢?其次是駱駝。牠的壽命。可至百歲的左右。又如獅虎豹熊等。也有四五十至六七十年的壽命。馬只有十六七歲。犬僅得八九年。至十四九年。

飛禽的壽命最長的。只有鸚鵡。牠可以活至百五十年。至百八十年。兇猛如鷹鷲。反不及美弱的鸚鵡。牠不過僅活到三四年。

蟲有蛇的壽命最長普通的可以活到二三年。若是那深山裡谷裡的大蛇。就有二三十年其餘如蟬。松蟲。鈴蟲等。牠的生到死。中間不過十多天。至於蜉蝣。更不足道了。總之。動物的壽命。有四培於成熟的時期。而菜食類的動物的壽命長於肉食類的動物是無疑的了。

天主教

入中國之第一人

(達生)

中國人士。每謂述天主教中信徒。由西洋而入華夏。赫赫有聲之人物。概指稱道意大利之利瑪竇爲第一人。此乃失於窮源竟委之考査。而流於道聽塗說之謬言也。考神父利瑪竇([illegible]) 傳播教旨。其彼熱心毅力。不憚數萬里風濤之險難。自泰西航海而東徂中華。時在有明神宗萬曆在位之九年。裒習入北京。則在西曆一千六百○一年之正月。而往上溯追。羅馬天主教徒得中華政府之正式許可。進入內地傳教之時期。實遠在元世祖之二十九年。以時推之。當在西曆之一二九二年。至入華夏創始播教之第一人爲孟德柯維諾約翰。迨至明太祖定鼎後。孟德氏播教之成績。遂亦消亡。嗣約於一千五五年。法蘭西 天主教信徒中聲 名赫濯之 司哀克維 對於播教之前途。懷興滅繼絕之宏志。而再整旗鼓。捲土重來至中華。結果至於不得進入。怏怏而返。迨利瑪竇之入中華。時已又隔廿一年矣。蓋入中國之途。係由粵海。到內地後。頗負時望。神宗嘉其所貢之天文儀器。萬有國圖。時鐘等品之精絕。適特允其居晉。而利瑪竇對於中國。各種學識之程度。亦甚高深渠所心得之各種著作。迨今仍留於世。且渠復曾導數博學之名士。信入天主教。其一爲翰林徐光啓。上海城垣之密邇處。其家在焉。嗣後成爲天主教在中國勢力之最要地。即今所稱之徐家滙是也。利瑪竇於測算製造等學。到中華後。經悉心之研究。益爲精進。於庚戌年卒。奉朝廷恩詔。以陪臣隆重之禮。在京都阜城門外。馬家溝嘉興觀西卜相吉地。特爲建墓。其墓上圖若斷碑。下方如臺址。至今稱爲古蹟名勝之地焉。繼利瑪竇播教者。亦係意大利人名曰龍華民 [illegible] 總攬中國天主教之大權。龍氏乃與利瑪竇同入中華者。

新兩舊的

白里安

(續) (落伎)

他雖自己怪自己律師沒有做得好。但是有一次承辦椿案件倒頗有趣味。有一家報被一個律師控告。說他毀壞了他的名譽。其究案情。又是得罪了一個律師。該報是立於必敗的地位。不知怎地該報卻請白里安出庭辯護。這位窮律師要到該報所在的那個地方去出庭。湊湊中的資本。勉強可以乘二等車。不過還是得不着臥車的。他也滿不在乎。就這樣的動身去。在途中時。他對於該案的內容尙茫無所知。到了目的地纔知道當天的上午八點鐘就須開庭審問。被告很簡單的很忽忽的告訴他說。該報登了一段新聞。裡面說及原告是生得很醜的。出庭時穿的長袍像女人穿的。這樣寥寥的幾句話。在這位年靑的窮律師聽了已算足夠。當時做原告的那位律師是很享盛名的。很嚴肅的。但是白里安也滿不在乎。他心裡把念頭一轉。立刻想法弄到一件極破舊的律師長袍。還不夠他還故意再撕破幾個洞。扯掉幾個鈕子。穿着出庭。他在庭上對法官說。他的當事人在報上登着那樣的廢話當然是錯的。但是那裡有什麼毀壞名譽的地方那?裡有什麼犯法的地方?被人說醜的律師。如有人把他和被告的律師比一比。他便一點兒也不醜。『什麼是美?什麼是醜?』這位初出茅廬的未來聞名世界的大演說家在庭上揚聲疾呼着。全場爲之震動。他繼續的辯論下去。『這都是相對的。照依士企摩人看我們都是醜。有許多人看我。也覺得我們是醜。一個人的形貌不能取悅於人那裡可使 因此動火呢?』講着他裝著十分像女人穿的長袍。把他自己身上所穿那件破舊不堪的長袍給大家看。說那個女人要穿這樣的長袍?女人穿的長袍有什麼不好的地方?全場爲之捧腹。怒氣沖沖的充滿嚴肅之氣的原告律師也不禁發笑。他竟獲得勝訴。

這種事情普恩賚決計不肯幹的。普恩賚和白里安都是世界著名的大演說家。但是他們彼此也很不同。普恩賚得到衆議院去的時候。你可以看見很勇猛的步伐。還帶着一大束演說稿子。他在深夜和清早就把所要講的話寫下來。準備得有條不紊。講的時候。雖他的記憶力極好。常用不着看稿子。但他是拿在手上預備參考的。白里安便不同。他從來不寫演說稿的。當他得到衆議院的時候。你可以見他走路走得很慢。好像正在那裡默想他所要說的話。到他道立講的時候卻能口若懸河。使聽衆感動。

白里安對於金錢是很不措意的。上面已經提起過。當他在四十開始加入衆議院的時候。他簡直一錢不名。因爲他雖在新聞界做過事。都未曾求賺錢。雖在律師界做過事。有一天他無意中忽在自己抽屜底摸着一大疊子。原來他做律師的時候。每一日所收到的律師費。就在抽屜裡頭。不自覺的用餘下的積成鉅款。他趕緊把這筆錢買了一塊田地。自己跑去看。居然不錯一塊收入。可稱其自給。他空時還時往這個田舍裡跑。

白里安在他隨便的性情中雖然仍隨處流露他的天才。但我不過叙述這位名震世界的政治家之個性。並不是說他的隨便是值得效法的。可是有一點卻很值得我們注意的。就是他對自己的事情雖隨隨便便。對於奉公守法卻非常的認眞。他在克雷孟梭內閣任內(一九○五至一九○七年)擔任公共信仰部部長的時候。對于實行教堂與國政分離新律。使非常嚴厲力面少牽累。生活簡單。易于以執法如山的于世。不肯有一點兒隨隨便便。此外他在個人保持他的廉潔。奉公的精神。也未嘗不值得注意。因爲貪官汚吏往往也就是妻妾滿堂兒女成羣和親戚。倒著的自謂有福氣的人。

推!

雨的出路

下降於地上的雨水都往那裡去?美國地質調査所經三年的研究。已將此問題解答。康乃提哥省之彭波放流域。曾經詳細之調査。據調査所得。每年降雨四十四吋。其中之二十一吋。由江河洩出。其餘之二十三吋。仍回轉大氣之中從田疇水面。及樹木枝葉之蒸發。爲此多量水氣歸還空氣的道路。

國民政府題字嘉獎 各省政府通飭行銷 戒煙總會提倡推廣

徐錫驥氏 戒煙新藥

此藥乃是藥學士徐錫驥前曾畢業於日本千葉醫學專門學校後又留歐美各大藥廠歸國在杭州設立大生製藥公司所製各種藥品不下百餘種首著戒煙新藥此新藥戒時不吐不瀉眠食如常仍可照常辦事無論男女老少有病無病以及孕婦服十天內外定可完全戒絕戒除以後毫無痛苦永無後患此藥善能活血解毒補中益氣建脾和胃止痛止瀉鎭靜安神如戒煙不淸理血爲功效假如每日吸一錢之瘾服藥二十元之譜可一律戒除此藥戒嗎啡海羅因更功效戒除煙瘾者不下數百萬人若知詳細功效服法另有說明書一概奉送來函即奇如欲函戒煙者將款從郵局或銀行滙到本交郵局遞送不悞敝號獨家經售他家有之即是僞藥特此警告新定每小包現大洋四元二角每二十包大洋四元每盒五十包大洋十元

總發行 上海大生製藥公司

金剛鐵色藥片

爲社會秘密病症者大犧牲贈送一萬盒賣一盒贈送一盒三星期爲限過期概不贈送勿失良機

總分行遼寧小西關中祠堂對過 大生藥房

人生於世所最苦腦者莫過秘密病症皆由房事過度而來也如夢遺滑精陽萎不舉舉而不堅堅而不久陰莖縮小房事早洩房事無味等症以上之秘症將來如何而後已

幸有美國柏林羅斯大醫生用化學分析鉄色藥片其功有不思議之効力

主治與功效

老者房無能腎虧虛弱精神衰弱生殖器發育不全早老早衰腦力減退腦力衰弱記憶力減少心荒耳鳴腿軟腰酸以及婦女月經不調白帶下寒等症服之即愈無病服之建脾和胃強精補血延年益壽重大腦賢病服之立見其効

普通每盒大洋一元四角每打大洋十四元加料每盒大洋四元每打四十元

由陽歷十月初三日贈送至十月二十四日止眼看期限快過去了赶緊買吧

總分行遼寧小西關中祠堂對過 大生藥房 中國電話二千五百十號

歐美新式
開荒用
熟地用
機犁機頭
耕作用
各種機器
收獲用
各種機器
灌漑用
水崩機
水管子

合名會社　藤田洋行
奉天浪速通三層大樓

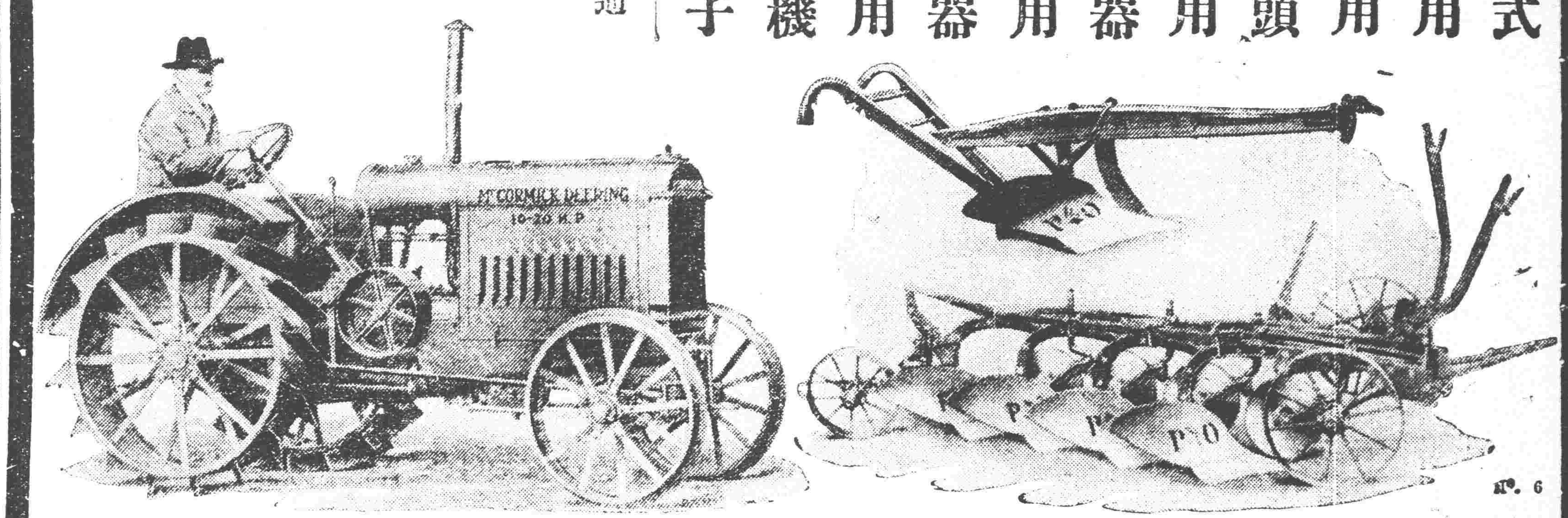

No. 6

鐵血主義

鐵血主義

鐵質原爲金類中最多最要　凡動物有脊骨者血內必含之　其色灰嘗之微濇　結力甚大養氣而固　熱至三千七百八十六度自化怕與天空　化合　常用之質純者少　人所煅煉最良者尙含炭質玻養　鐵質入藥已三千餘年矣　對於補血以外則諸慮百損　惟金剛鐵色藥片　合鐵質佐他藥補血補腎補腦可稱萬能

注意擇別藥的好歹　該片良好吾輩宜當深爲信仰鐵類藥確是補血王　勿待醫家說明是人人了解的鐵色能治一切貧血症

如早婚勞傷夢遺失精　腎虧陽萎　腦力疲乏　神經衰弱　心神萎靡　夜不安寢等症　吾想藥中鐵類藥最是頂賤的也原料不貴是不能欺人的

美印度高加索柏羅斯大醫生加料金剛鐵色藥片四九通一元四角總代售　哈濱柏羅斯賬房　遼寧大生藥房　江省中西藥房

青年注意

文化愈發達。花柳愈爛延。世運愈進步。娼寮所益增多。社會浸淫於黑暗。以致國家之元氣消磨。人類之藩殖妨得。其流毒眞可怖也特是毒之波傳。無上下級階之分。無男女老幼之別。考吾國流毒盛行之區。南地者屬於上海。北地莫如遼寧省也。一般青年子弟。娛樂青樓。置身病魔而不醒。攀花折柳。臨頸白刃而不覺。始則傳染妻妾）繼則遺害子孫。走馬章臺諸公。可以聞風自驚矣。本院業職於醫。志則救濟。除治各科而外。對於花柳一症。苦心研究。參考多年。特設花柳專科。凡遇斯症。無不詳加診斷[illegible]心治療。用眞正德國六零六九一四。各種最新注射藥。並各種血清注射。正本清源。掃除病毒。勿使蔓延爲已任。使失足諸君。謀安妥治療之地。病無論梅毒下疳淋症與橫痃。期限不論初起與久患。凡屬花柳均收確效。治癒之迅速。出人意外。取價之低廉。爲從來所未有。識余心者盍興乎來。本院研究花柳也非金錢目的。實爲濟世活人。普救同胞起見。況因新張開幕恐未週知。特施治三個月凡普通藥品者。一槪分文不取。如用貴重藥品者僅收其本。患者速來醫治幸勿失此好機會也。

嵩田醫院院長啓

院址遼寧小西大街上頭路南樓房（芳林滄舘對門）

●轟動全球●新發明！
◎爲世界人類福星◎
◎男女愛情中至寶◎

人生最苦惱者莫如生殖器病在男子則爲生殖器發育不全及生殖機能減退（陰萎早洩勃起力減退）性感缺乏精液減少遺精等病在女子則爲卵巢發育不良經脈不調宮冷白帶交接快味缺乏等症凡男子患此症者輕者受終身痛苦夫婦間愛情缺乏重者斷子絕嗣慘痛莫名德國醫聖斯丹南凱博士最新發明一種萬試萬靈神藥名曰龜齡機對於男女性病極有神效已經世界各大醫家用種種科學化驗保證絕對有效復經中國政府註冊中央衛生試驗所化驗有效特許專

生殖器病唯一靈藥　龜齡機

龜齡機係採取青春腺動物之胚胎腺（主爲睾丸卵巢攝護腺甲狀腺等（爲主之原料而製成其所用動物必選其壯盛者其操取材料必擇其最新鮮者其製造方法即取動物之胚胎腺經科學化的操作完全抽取其中全體內分泌物質參以貴重藥而製成服下之後循環血中能促進酸化作用增加新陳謝機能其藥力達生殖器部分及四肢百骸臟腑各部確有極大効力不比尋常凡患腎虧精冷陽痿腦力衰弱生殖器障害性慾減性感缺乏生殖器發育不全作事厭倦易感疲勞不眠顏面早老髮白神經衰弱記憶力減退女子經脈不調赤白帶下外寒宮冷生產不妊娠腹痛交接快味缺乏及卵巢發育不良而不受孕者速服此藥立見奇功服一禮拜飲食增進精神大振連服二月白髮轉黑容顏還少實可爲百發百中萬應萬靈之聖藥也

裝中在金盒中

龜齡機

龜齡機分特製加料二種
用黑紅字金盒裝定　價每盒現洋二圓每料六盒十元　價每盒現洋四圓每料六盒廿元
如病重及衰老過甚欲求速效者可服加料龜齡機藥力甚大効驗神速
◎齡機實驗說明書函索即寄
德國發明世界新藥　中國總經理　上海德生洋行
東三省城總經理　鐵嶺華昌久

代理處
奉天大生藥房　大連同德藥房　奉天五生藥房　奉天大成藥房　吉林五洲藥房　安東瑞祥泰　安達義泰隆　大德生藥房　江省德泰　營口中西藥房　德堂義成　長春中西藥房　洮南德盛　四平街永慶　德和堂　金州志義　旅順大德堂　奉天站恒濟堂　遼陽天　漢和堂　奉天新新藥　開原站德祥厚　濱江中西藥房

獅子牌牙粉

一日最終之整理乃係
寢前以獅子牌牙粉刷牙也
此是最能豫防虫牙之良法

本舖　株式會社　小林商店
東京・大阪・名古屋

96—4.10

赤玉不唯美味芳
醇常能朝夕飲之
必使貴体健康

美味　滋養　葡萄酒

赤玉牌葡萄酒

C 103

敬啓者敝店自開幕即創辦滿蒙毛織會社各種出品例有年載久爲各界贊許茲臨秋季爲 期限本月陽歷十日起三拾日止 售格外克己以酬賜顧定於本月陽曆十日起三十止屆期翹企駕臨一試方悟言之不謬也

呢絨店 滿蒙商會啓　電話 中國一三二六番 日本二六三八番 三三六五番

新設洋服部 旅[illegible]價品如左

同 駱駝絨毯 每床十三元
軍用毯子 每床十元
純毛毯子 每床四元
純毛白毯子 每床十二元

用衣料 各種駱駝絨 大氅呢 駝絨裡子 藏青嗶嘰 緞面青呢

用衣料 各色華大呢 冲華葛 各色明華葛 各色花貢呢

軍服呢 頭等灰呢 二等灰呢 警學界用 青呢

毛繩 毛繩 羊毛繩 衛生衣

本[illegible]由東京新到最新流行小孩用毛繩織外套衣服

▲長春▼

李鎭使召開會議

本埠吉長鎭守使兼第八旅長李桂林現因駐防各軍向用柴灶民間運柴困難大有不能接濟之勢特於昨日召集馬縣長楊主任及各營連官長到署會議議決改用煤灶嗣後一律燒煤出席者均皆贊成云

文參謀公畢回長

本埠吉長鎭守使署文參謀長日前奉李鎭守使命令赴吉面謁張輔帥報告一切並請示機宜現已完畢無久滯之必要於日昨乘吉長列車回長覆命云

公安局領到棉衣

本埠市公安局長修雲廷以時値秋令天氣寒冷宜著棉衣以便服務特於日前在吉定購官警棉軍衣六千套日昨由吉運長當即發放各區更換云

縣政府委抽查員

本埠縣政府縣長馬維波爲清賦事宜於春季委抽查員十名分赴各區不料日久生弊遂於日前一律撤革新委抽查員吳玉書陳中良陳玉山陸興武等四名担負十區事宜云

日軍演習攻防術

駐附屬地日軍三十八聯隊爲演習攻防術於昨十八日午後二時約百餘人攜帶機關槍及步槍赴西公園農田中演習三時始止往場參觀者頗不乏人云

▲吉林▼

警官校校長人選

本城警察傳習所改爲吉林警官學校已傳聞已久但因修理校舍須待開春始行開課校長一席原議有以公安處某科長及警察傳習所魏所長充任之說茲聞張主席以警大成立關係全省警務至爲重要其校長非資望深重者不足勝任已決定由王之佑充任王君現充省政府委員兼全省公安管理處長保衛團清鄉理總辦並曾任陸師旅長等要職云

縣政府看押團總

吉林縣政府以第七區保衛團團總劉玉堂被公民吳洗汎等控告種種違法事多查實當飭劉團總來省經王縣長諭交公安局押於保安第一步隊並因該團總被控事大已帶脚鐐免致逃脫云

潘所長代理獄員

高等法院檢察處首席檢察官寇華前據農安縣長呈報呈請該縣管獄員李雲呈請辭職當經照准遺缺由處委任潘國臣接充潘君遂等人曾任吉林縣第七區公安分局長等差並在法界作事有年人極老成云

▲哈濱爾▼

同江克復

同江水路防務於十四日被俄軍佔領我軍後退富錦損失無算危險萬分防俄張總司令作相急派軍增援並由沈鴻烈尹祖蔭兩司令督飭水陸兩軍奮力反攻俄軍不支於十六日確已克復云信已通但俄軍搶去糧食價値八萬元云

教育欠薪補發訊

東省特別區教育廳十七年增加預算又欸付工大經費致將中小各學校之職教員薪俸暫按六七成發給總欠有十六萬元前任長官召棠去後此項欠薪又無期發放一般窮苦小教員無端受此浩切突乃於月之十五日忽聞教育廳組織清理十七年欠薪委員會不知客能發放與否俟訪再誌

▲黑龍江▼

潘縣長辭職被押

呼倫道區奇乾室韋兩縣與赤俄僅隔一額爾古納河自東路交涉以來該兩縣常有俄人越境搶掠滋擾之事而奇乾縣呂卡官等被赤俄兵襲斃焚殺搶掠慘不忍聞縣長潘殿保不得已收拾一切文案率屬退守河埠地方不期該處沿河之四五由卡先後被赤俄焚搶潘縣長以兵徽勢張難再保守赴海拉爾串辭差未邀允准復稱病懇辭以致省主席異常震怒飭令在海拉爾先行看管聽候查辦云

法院擬設清理積案庭

高等法院以所辦民刑案件日益加多在本年春間每月有一百三四十件近月以來每月總有二百四五十件原設民刑二庭庭長二員推事五員雖將報到各案隨辦隨結仍有積壓情事欲求結案隨審隨結迅速其中不免有疏忽不詳之處影於民刑兩庭之外另設一清理積案庭設庭長推事各一員候補推事二員以便帮同辦理其經費照原定預算之數勻攤不再額外增加以期清理積案刻已擬具辦法呈請省政府核示云

▲營口▼

海關查獲大宗迫擊砲

自中俄風雲緊急後當局爲嚴防蘇俄共產徒之潛匿內地乘隙滋擾及窺探情形圖謀不軌計除令各地駐在之軍警嚴行檢查防禦並着各海關嚴檢入口輪船以免有暗運軍火情事乃月之十八日晨突有德艦奴克暱音號裝有德製之特型迫擊砲八十餘駛入渡內當被海關稅務司查關抄獲以該艦既無航行之關照而所運之迫擊砲又無護照且無出入口之憑據當將該船扣留港內并通知練軍營將砲悉數沒收李營長以德船來得兀突事關運輸軍火遂電請遼防署詳示辦法按此項武器非我方所採購並係蘇聯之秘輸至其駛入營港之原因當係誤入航線所致事關重大幸希當局勿忽視之

裴縣長視查新民校

縣政府主席裴撫五月前赴省會議適値新民小學建築之初刻將落成所有內容外表亟待視查以明眞相遂于十四日回任後日親赴該校視查一切云

九月分入口船數

營口港爲東北貿易中心故每屆夏秋帆輪帆雲集頗極熱鬧今秋因時局不靖遂輪停航以致九月份入口輪船之數目香較之八月減少五千四百卅九噸丝將九月入口船之國籍隻數誌下中國四九日本四五英國一五諾威一法國三計共一百十三隻重十一萬一千九百八十五噸恐此後入口輪船將愈見減少云

縣立圖書館已經成立

營口縣立圖書館于十八日成立假文廟院內節婦祠地點備有多種圖書任人閱覽每日午前九時起午後四時止以啓民智而助文化云

教廳規定學費辦法

縣教育局奉到教育廳通令略謂各校徵收學費以奉票跌落爲數太薄殊難維持教育現狀茲特規定辦法改收現洋數目高中每生年收八元初中每生六元高小五元初小三元女生減半等因該局遂即通飭各校遵辦云

防疫院改市醫院

市立防疫院昨奉市政籌備處令查防疫院名稱由來已久殊不合宜玆特改稱爲營口市醫院並刊就木質鈐記一顆文曰營口市醫院之鈐記隨文發給仰即啓用具報云

地法院書記官易人

地方法院檢查處書記官王一年因有高就遺席業已洪便處懸當經李院長委張子明接充該員歷充法界允稱熟手昨已到處任差云

公安局施種牛痘

商埠公安局長李禹銘以天花一症爲八大傳染病之一苟不嚴加預防恐一旦傳播有妨市民之健康故特定於月之十七日起在埠西海口檢疫醫院施種牛痘除佈告週知外并令各區公安分局傳知埠內住戶一體知照勿得自誤云　營

第五分局長辭職

本埠商埠第五公安分局局長劉鳳池久歷警界屢膺要職爲人優柔寡斷然對於境內商民尙能極盡敦睦之誼乃忽於日前突蒙辭意當一再向李局長懇請辭職聞李局長以劉氏旣辭意堅決未便挽留已准如所請刻正在物色繼任人選中云

請准護照

埠內福海精鹽公司刻爲運輸起見特向塩務稽核所請求發給輪運護照當經該所准如所請昨已牌示知照云

改正前報

本報十三日刊有稅捐局稽查主任鄒景華改委東雙橋子分所主任一節嗣經詳查確無其事特此改正以昭核實

▲遼陽▼

民廳令平抑糧價

縣政府昨奉民廳通令查秋收告成各縣糧價自應平抑以重民生倘糧商任意高抬糧價亦應查辦仰將該縣各項糧價認眞平抑塡表具報以備存查勿得玩忽云

田賦處清册造完

縣政府田賦處俗名錢糧櫃監徵主任以開徵田賦之期轉瞬即至所有該處應徵之田賦分中下及砂鹹等則地種類複雜其清册應早日繕造以免臨時忙碌前督飭該處員書等趕抄清册刻已繕造完竣以便開徵應用云

學生旅行

縣立第二小學校校長教員等以當玆秋高氣爽正學生旅行之良辰爰于日昨率領該校學生三百餘人赴城東各處旅行各學生衣帽齊整精神振作鼓樂喧天觀者塞途直至午後四時始行返校云

▲安東▼

兩商會組參觀團

安東商務會長孫朗軒及日本商業會議所會頭荒川六均因朝鮮京城舉行商品展覽會凡我商人皆應前往參觀以資借鏡遂各組織參觀團現在每方商人加入者已有廿餘人日內組織完備即行首途東上矣

水公安局啓用關防

安東水上公安局自奉令改換名稱後舊日關防已不適用新印未發暫行借用日昨由遼寧省政府頒到新關防一顆文曰鴨渌江水上公安局之關防該局奉到後即日敬謹啓用分函各機關知照並將舊印截角繳銷云

拾金不昧

安東新安街住戶袁青山以作苦工爲業日昨行至二道橋側在路旁拾得錢包一個內藏金票百餘元正擬送往警所招領適被一洋車夫遇見要求均分袁某不允即將所拾錢包併金票一併送交附近日警所查收出示招領日警大加贊許並謂如旬日內無人招領仍歸袁某所有以一勞工爲生之人拾得百金竟能不貪其廉節眞可風矣

定期賽馬

安東附屬地日本競馬俱樂部係日本土紳所組設規定於十月廿六至廿九四日向在鎭江山農閑賽馬大會賽馬券定價三元及五元已經運到馬數十四刻由選手多人逐日在鎭江山練習想屆時競爭馳騁互奪錦標必有一番盛況云

▲大連▼

滿鐵明年預算案

滿鐵地方部之明年度經費預算查定會議於十九日午前十一時半在總裁室開會約歷一小時閉會所議爲前年度係百九十萬元今後決定增額結核療養所建設費百萬元建築物原價及消却費八十三萬元並已定經費七萬元等今應稍事更改以前之規定計

▲收入部份

不動產　百廿四元
各醫院　二百萬元
衛生研究所　八萬元
諸口　十八萬元

▲支出部份

本部事務費　卅三萬元
各地方事務所費六十七萬元
各醫院費　二百卅五萬元
學校費中等以上百六十九萬元
學事諸費　十七萬元
衛生諸費　百十萬元
圖書館費(大連奉天)十三萬元
水道費　五十一萬元
土地建物修理費卅八萬元
衛生研究所費　廿萬元
地方補給費　四百十六萬元

中央市場孰欵增利

大連信儂町中央市場卸賣人組合事務所借墊組合方面之市面之市場使用費及各員役等之費費利本率爲四厘一毫比較日本內地各都市所徵收之利率爲低而組合方面於市場開設店舖獲利甚年達數千元刻一年三個月已入九千元故市當局擬將利率稍事漲高爲分一刻下正在商酌交涉中云

老虎灘道路改善

老虎灘道路早應修理刻經沿路各住戶約集同志者討論道路衛生及改革問題擬由薩摩溫泉起迄向關東廳爲改革之申請關東廳對此公共設施於十八日已實行實地檢證是日午前九時半由竹內關東廳土木課長藤井入連民政署財務課長中村土木課出張所長大連市役所方面及警署之保安衛生系郊外土地會社東拓等均會同勘查云

宣傳馬術

電園下廣場之秋季舉行第二次全滿馬術大會已誌前報現其宣傳隊已於十九日午後三時按預定路線及預定時間參加計大連乘馬俱樂部員憲兵隊並有陸軍方面參加之騎兵由大江町至鑛馬場經大廣場大連神社忠靈塔常盤橋西廣場伊勢町日本橋大山通由縣通港橋一路秋晴天氣日麗風和乘馬五十餘騎聲得中有六十老翁南卯之助氏精神矍鑠四歲幼兒今濤若男氏少年英俊並有中西孃艷容麗英雄兒女美景良辰預卜將來會場定有一番盛況云

竊果被捕

大連管內西山屯頭道溝住戶蕭明亮年二十四歲於前日午後四時許潛入西山市果子農園內竊取梨果等適爲夜間看守者見當被拿獲送交沙河口署經嚴訊供出已來該園數次行竊共伙犯四人其餘均已逃去云

火爐暢銷

去歲冬季市上出現一種模範火爐一般購用者頗稱其價廉物美就中日本陸軍部及滿鐵社員於該爐價格底廉耐久與放熱力强大因認口指定品移製爐工廠近又將該爐加以適宜的改良故本年冬初頗能暢銷云

▲旅順▼

學生旅行

千家店會管內楊炎家屯普通小學堂於本月十八日午前九時由堂金純熙率領男女生徒二百餘旅行新市街參觀秋景云

演戲酬神

旅順市太極財神廟自去歲重行修理後煥然一新夏歷九月十七日爲財神聖會時寫雲裳園三慶各班坤名角色演戲五天以答神庥而資紀念云

▲蘇家屯▼

稅捐局更改稅則

本驛稅捐局主任于子文於昨十八日接省城稅捐總局公式開計各糧商所買糧石當日即令完稅成車外運給起戶照以免偷稅該主任當即通知各糧商知照云

調查員抵蘇

瀋陽縣稅捐總局局長恩麟爲整頓稅務計於十七日派調查員張方往南路蘇家屯分局調查一切當日由本驛稅捐分局主任于子文領導各商號視查賬目及來貨稅票戶照等等所查各商號均無劣跡云

槍傷事主

本驛東侯家屯村住戶王文爲貴家道殷實恐匪來搶於今歲五月間託友人買得八音手槍一支以爲防禦身家於昨十八日晚三句鐘擺弄手槍一時不愼將自己左腿中一槍彈當即倒地驅由家人將王某抬往瀋陽日驛南滿醫院診治尙無性命之虞云

▲鳳城▼

偷菜被獲

本驛住戶陳廣才之妻王氏與本街無賴鄧三於昨十七日晚八句鐘往附屬地內竊取白菜正在搬運之際不意被日本警察大風巡羅遇見當即帶往日本所拘押如何法辦容訪再誌

推事易人

本邑分庭於十五日奉令將推事郭濬哲調委瀋陽地審廳服務遺席尙未委定云

大葱漲價

邑內大蔥當其方始登市之時頂上者大蔥每千價値現小洋二元七八今忽陡漲三元五六開係外究加價收買云

槍決盜犯

本邑分庭檢察處昨接上峯電令將前盜犯李海山鳳訊供認爲匪不諱由令就地正法當將李犯由監獄提出驗明正身綁赴刑場槍決示衆云

▲城廠▼

學董易人

城廠村立女子學校學董馬佐武因家務繁身無暇辦學呈請辭職縣教育局已經照准令學務委員齊興招集城廠村長村戶票選孟效閣充任女學學董村長發世有等公請本溪縣政府頒發委任嗣後該校必有一番起色云

▲四平街▼

重張營業

本驛楊商廣發號今春因東夥意見紛歧一致歇業該號總經理張世臣副經理程墨林在商場中久負盛名交際頗廣近有前四洮路督辦馬龍潭並安東王商豐裕同等出資經新組織和豐厚錢糧代理店將來可執本埠糧業之牛耳云

▲遼源▼

鬻匪示衆

前經警甲拿獲之盜犯孫寶和交由遼源地方法院送經審訊該犯供認爲匪等情不諱經署呈報上峯核辦在案茲于月之十九日奉到命令將該犯孫寶和提出驗明正身綁赴刑場槍斃示衆以寒匪胆云

▲岫巖▼

頒到鈐記

各縣警察改爲公安從前圖記自應更易以便信守茲經省城管理處頒到鈐記八顆名曰岫巖縣公安局第幾區分局鈐記公安局據章局長奉此遂電話各分局持文來取啓用並將舊章繳回註銷云

▲西安▼

齊縣長開村政會議

西安縣政府齊興華縣長前奉令晉省開縣長會議公畢回安曾誌本報于月之十七日在縣農會召集百卅六村村長副及教育局長王晉之教育局課長劉汲三警樹屏公安局長伊鶴卿公安局課長張潤齋趙希難侯文周電話局長劉克治農會長常秀山馬子玉教育會長趙子翔等約三百人在右自午前十句鐘開會所有會禮如儀經齊縣長對各村長副等訓話至三小時之久大槪爲此次在省會議張司令長官和主席及省政府各委員對於辦理地方庶政圖謀國利民福積極進行必須官民互助方能收實現之效洋洋數千言均洽中地方利弊訓話畢即開始討論各種村政事項如下一令各村長給具村民全圖二各村應擇宜適宜會所辦公三村會川欵須事先開會討論四成立自衛團協助警察組織游民五修道我國六催征陳欠田賦七有槍民戶先由縣領發槍証八禁止纏足力行剪髮九各村架設電話十應設電桿由各公安分局計算需若干從各村征集送局以便統籌建設至於購料應用欵項由全縣地畝分担現每畝現洋二分該項費欵均一致通過後於午後五點鐘餘方始散會云

禁學校宣傳宗教

西安縣教育局奉遼寧省教育廳訓令內開奉國民政府教育部令開須嚴厲制止各外國人在中國國境內及各國之教會所設之各項學校作宗教之宣傳等因教育局長王晉之奉到斯令已遵照上令實行否禁云

撤委公安分局長

西安縣政府命令奉遼寧省公安管理處令開查第七區天馬村學校學生被綁因該管第七區公安分局長黃金鑑未將該村鄉團成立殊屬非是着即撤差等因局長除將黃分局長即撤差外並查有曾在遼寧全省警察傳習所畢業久在各縣警界充差之任特令委任爲第七區公安分局長之職王分局長已奉委到差接收一切事務云

▲綏中▼

縣府奉令催陳久

本縣積年久賦未能催清者約計現洋十六萬元孫縣長劉鎮爲擬具清理辦法呈請縣府核示嗣因蝻蝗起官民忙於捕蝗孫縣局爲體恤民艱復請緩辦三月現已逾期故財廳指令設法嚴催以重國庫縣府奉令後遵照籌擬辦法以備呈報示遵云

▲北鎭▼

更換領章

本邑駐軍砲團前奉遼防長官命令遵國府規定軍官階級以領章地色分兵數加邊分級階士兵加藍道尉官加一金道校官二金道以星花一二三枚分少中上校尉將官滿金於十七日一律遵照更換云

教員辭職

本邑前開教育會議維持教員辦法各教員因多日未獲接濟昨十七日縣立一二小學教員在教育會特開緊急會議討論增薪結果仍無辦法兩校教教員均行辭職十八日實行停課未知負學務責者將何善其後也

▲新立屯▼

金局長接收視事

本邑稅捐徵收局尹局長調升東豐業誌報端遺席經財政廳張廳長特委金榮升秘充金新局長奉委即偕同隨員到新接鈐視事該局長前曾武充軍需稅務各職才識優長經驗宏當此次陞任黑山稅捐局長羅輕李必有一番整頓稅務許見起色不能令尹公專美於前云

▲錦縣▼

孫處長由錦赴盤

遼寧公安管理處處長孫旭昌爲稽查地方核閱警察等情已兩誌本報玆聞孫處長業將錦邑公安除及一切公安上之設施查閱完竣于月之十八日乘上午快車由錦首途赴盤云

師中開校務會議

錦邑師中學校校長劉仙閣訓育主任馬利川月之十七日晚六時有集全校職教員開閉校務會議所議事項如下一學行月考不許學生規避二儘考期宜令學生赶緊預備功課三各科課程適時教授勿致延悞四各種球術平均支配時間令學生練習五添組學生話言競進會

黃旅長維持治安

駐錦陸軍第二十四旅旅長黃師獄爲注重冬防保護商旅起見日間派兵彈壓劇園晚後派兵分佈城關各要隘巡行放哨補助公安隊之力有不逮近來市面安謐商旅不驚駐防軍之維持治安實有力焉

▲台安▼

命案重提

本縣一區東荒地村居民尹九卿於舊歷八月初一日往在舅父王維章家擺弄手槍自行走火將已之大部腿傷重次日殞命已報縣署攔驗當經伊之舅父王維章備棺厚葬並無異說業經在案玆尹九卿之父尹德麟在縣署呈控略謂伊子之死非係弄槍走火傳命乃係伊舅父王維章謀殺請求法辦等情縣署以尹某前呈驗云係弄槍傷身今又呈控謀殺殊屬前後兩岐已傳令兩造庭訊以求眞相而便核辦云

敵捐增加

台安縣地方財政局向無存欵因此警學各機關由七月份均未發薪各機關異常困難故財政局長吳廣文前晉省面謁當道請求接濟辦法吳財局長日昨回縣即已請准財廳由地方畝捐每日地增索現洋四角以濟時艱而維警學進行云

▲梨樹▼

五六團待命出發

駐邑東北陸軍步兵第五十六團前奉軍署電令飭該團傾一切備妥車馬預爲出發用團長接電後卓馬驚安新立屯營底刻已運到東裝軍用物品厲兵秣馬頓飭隊伍待命出發云云

楊監督整飭司法

梨樹縣司法監督楊恒昌自去冬升任本邑積極整頓力除弊端以保護人權爲己任無論民刑各案隨到隨審隨判絕不積押判決之案無不公允小民心悅誠服頗蒙載道當此季世能體天理人心如楊公者誠不易得云

▲伊通▼

抗俄後援會發出宣言書

赤俄犯邊禍害無窮凡爲神明華胄自應同仇敵愾況我吉省適當其衝所有之痛能無動中爰有抗俄援會之設於昨招開市民大會除各機關首領學校職教員學生均行到場不計外市民到者萬餘人俱各奮激異常踴躍欲試足證義憤所在人心不死當到隊游行示威由各大街往返一次並分組宣傳講演無不痛快淋漓民衆於以喚起事畢復集合一處高呼口號而散並將其宣言書列下竊維中亂衛民固軍人應負之天職而捐資報國亦士庶應表之同情溯自赤禍流毒中國數十年來侵奪我路權佔據我領土破壞我金融殘殺我僑民視公法如敝屣是因儼如虎狼種種罪惡擢髮難數約爲中外所盡知亦國人所共恨者此次我當局收回東鐵路權乃各友邦公認根據國際協約之一種合法行爲彼竟困獸思鬥出以瞞盱之故態調兵遣將擾亂邊圍奪鎭拾城破壞公安我軍守非戰之公約若若退讓彼方存徒略之野心節節進逼槍炮所至廬舍爲墟擄掠焚殺慘難名狀搖耳動聽國家之存亡所繫辱亡齒冷東北之關切尤深我縣版隷吉省毘連俄邊於滿清光緒年間本處曾受俄人援害大鼻子之囚橫痛心思之髮指是役也若弗勝利之後先難免再演庚子之慘劇烈害迫睫莫安寢饋惟賚赤俄轉戰頻年商民交困國勢强弩之末軍乃烏合之師我方大軍十萬何難一鼓蕩平然軍威整肅固爲作戰之先聲而民氣鼓吹亦爲抗爭之後盾在我前線各軍同胞許國以身枕戈達成碧血黃沙出入於彈雨彈煙歐衛國殺賊之夙志在吾人廬墓田產所託骨肉身家所寄亦寧忍袖手旁觀作瞑衣旋之安居思及巢傾卵碎之危頓生推己及人之念値此秋去冬來風砭骨各士兵露天食宿繼纊無溫遠睇邊雲良堪惻憫故國內各處紛紛組織抗俄後援大會人人熱烈到處宣傳有之捨身應募其牲其大好頭顱有之捐橋傾囊抛却了萬金厚產仁心義識薄海同欽要知粒粒米縷縷中縱無甚不周而共策群謀證知人心之未死實足鼓勵士氣之前趨抗敵者於淨盡也本縣抗俄後援會業於本月五日成立附設於教育會內公推范會長敬之王會長蘭亭劉局長炳宸爲正副委員長內部設會計文書宣傳勸募交際各股人員亦分別推定刻已分頭進行工作突除經大會議決由城鄉公民先行捐資趕作棉連絨褲掛一千套供解外玆定於本月十五日在縣城舉行市民抗俄大會臨街遊行講演廣爲勸募出大家自便輸捐諸出衆沙功期集腋多多固善雖少亦佳一俟集有成數即購置衣物解送前方萬里行饋糧之義三軍懷挾纊之恩紉佩雅衛撫襟知感有衣與寒無敵不克吾同胞踐土食毛宋亡一髮愛國不讓人先果踴躍之輸將造無疆之福德如荷參加勤募尤爲無任佈區區伏希公鑒

▲雙山縣▼

縣政府開行政會議

縣長閻珩玉澂任後每星期一開行政會議一次報告一星期所辦各事宜以期公佈大衆人盡知曉云

考試村長

本邑閻縣長現舉辦區村制令各區選送村長多名每區選四人縣長當面口試以識字者爲合格以備易于訓練云

遷喬府縣

雙邑新縣政府工程告竣已誌前報玆已修整齊月之十七日縣長閻公及各科人員全體移入煥然一新諒必能刷新政治表現一種新氣象云

▲通化▼

郵局遷移

本邑二等郵務局向設于南門裡路西現因地址狹窄車卜于東門裡路北業于昨日喬遷云

日商出兌

日商廣集堂藥店主任細戶氏在通營業十年於玆茲爲他事生意收櫃即其藥品紬墊一概兌與遠山現在南壕裡重新租房開業云

▲扶餘▼

財務處徵車牌捐

本邑財務處主任張壽山派員赴各鄉散放車牌以便徵捐規定五馬套大車徵吉洋二元二馬至四馬一元五角一馬大車一元各派專員下鄉徵收云

▲張家灣▼

八一團奉令拔防

駐張陸軍八十一團開拔前防之說曾誌昨報矣聞經朱鴻動團長通令各營連整裝待發即于十月十七日午後四時搭中東列車北上當時本埠各機關各法團齊赴車站歡送聞來張填防者爲張二旅但明令尙未發表云

道路不修

本埠地面遼濶馬路綿延無力大事建築亦應稍加修理乃近時各街路毀壞三尺土澂一街泥車馬行人莫不感受困難而雁通達門香之交通每日車翻馬仰時有所聞有路政責者其亦有動於中否

▲榆樹溝▼

設立分卡

本鎭稅捐分局以營業及糧捐等項均於冬季徵收爲旺故孫嘉猷委員在十一號屯十二號屯設立臨時分卡以杜私運出境偸漏稅捐現已經將徵人員派定分頭徵收云

▲濛江縣▼

調查吏治員來濛

省府派視察員徐笑峯來濛視察於昨(十八)日晚六鐘至濛下榻於慶德源商號各界當往歡迎晉謁面陳一切徐君云余知之甚詳即余所行之路及長途電話之便利可見姜縣長苦心一斑矣其他爲警長之劇匪蒙境頗以得安尤爲余所讚許云

醫學會成立

濛江自設治迄今三十餘載各種新政應時舉辦者實屬寥寥自今春姜縣長任事以來令公安局考試醫生設立醫學研究會以重民命而合衛生當招集全縣考取之醫士組會公推用瑞亭爲會長李冠民郭韶詩爲副會長並擬定簡章令發圖記於十二日正式成立云

設立民衆學校

本邑教育極其幼稚幸各當局熱心提倡竭力經營始有蒸蒸日上之勢日昨于局長(聘之)范(荊石)視學爲發展社會教育開通民衆知識起見特責安珠子河南大街路北天興厚之舊址草房三間爲民衆校舍及講演所公衆閱報室之用刻正鳩工打造棹椅表糊房間已小具規模俟修理完畢到行招生授課云

雙十節誌盛

雙十節國慶大典本邑假神廟慶爲會場教育局爲主辦之機關是日上午十鐘由縣長營率長各界齊集會場軍警學生則正隊而立秩序井然頗極一時之盛首由范視學(荆石)指揮一切(一)振鈴開會(二)縣長營長率各界就位(三)向總理像及黨國旗行最敬禮(四)讀總理遺囑(五)靜默三分鐘(六)升奏樂旗(七)教育局長于聘之君報告(八)縣長營長演說(九)各界演說(十)學生演說(十一)奏軍樂學生唱黨歌國歌三呼民國萬歲(十二)向總理像行最敬禮(十三)振鈴閉會是日觀者甘千餘首由縣長演說先總理之事跡及雙十紀念之價値後又演赤俄是兜援我邊境國民宜反省爲國家外交之後援氣充辭沛痛快淋漓聽者甚爲動容次爲商會長安榮階演說焦旭東之演說學生之講演各有娓娓動人之辭觀者咸云爲十八年中所未有云

演戲酬神

濛境近三二年來旱魃施威一般新雨之人每次必許演戲酬神今已許四次忽新秋已屆收穫有望兼之盜匪不聞閻閻咸安故首由商農各界提議於本月初接撫松縣鴻樂茶園戲箱來濛二日在珠子河南西山武聖宮前演唱五日會場甚爲平靜濛邑未演戲劇幾近廿載非由歲歉即因患匪故城鄉各界對於此次頗有興會云

▲五常縣▼

公安局佈告換領槍照

五常公安局長李葆元日昨奉管理處命令將前警務處所發民戶舊槍照一律作廢令商民有槍者換領管理處新槍照限期一月如有隱匿不領一被查出槍即充公且有重懲於十七日見公布云

▲延吉▼

會議慰勞戍邊將士

縣政府於日前招集地方各機關人士會議爲奉令籌捐慰勞邊防將士一案到會者有縣公安局金局長實業局曹局長農商兩會長教育局王會計當由孫主席發表以時値深秋隆冬戍邊將士手足胼胝大堪憐恤現經省府議決凡在職人員均應製備答連絨衣褲褂一套寄往前方以慰將士略示厚意並擬定延吉全縣共製答連絨布褲褂一千五百套前貳郵至吉林軍署副官處再轉前方邊防軍士由正午會議至下午二時散會云

▲青岡▼

縣政府會議民團延期

駐防四鄉之商民團成立期限原定爲兩個月俟青障倒後即行解散昨料近日青障雖倒胡匪仍猖獗以故商團方面早經商務會議表決再辦五個月以同城防至於民團已屆解散之期展期與否因新舊縣長接替未能如期表決昨十二日王縣長接收就緒特招集地方士紳廿餘名在縣政府會議經衆表決亦繼續辦五個月至明年舊歷二月再行解散云

教育界提燈大會

十月十日之國慶紀念日各學校所辦之提燈會因雨雪交加未能舉行昨十一日天氣晴朗風不揚塵于晚七時各校所辦之提燈會均結隊出校全教育集合由師範爲首依次赴街遊行秩序除由第一分局長王鳳池率各分所長沿街巡邏並加派崗警保護外治安各機關亦均派武裝隊維持燈形奇異光怪陸離商號門前均懸掛彩燈耀眼奪目熱鬧非常較之舊歷元宵有過之無不及也

▲西布▼

稅捐局赴訥

本邑徵收局長趙緒五於十月七日乘濱車赴訥河偕行者有華昌棧執事朱子林至趙局長所辦何事不得而知何日返布容訪續誌

設治員撤任

本邑設治員任國英被公民邢玉田等在省政府呈控派員調查次于十月四日撤省遣席委王國珍接任不日即可蒞布視事云

▲海倫▼

王局長保衛民生

本邑公安局長王永隆頃因中俄發生戰事深恐宵小潛踪擾亂治安特令各分局所長加派出勤嚴查妓館旅店凡有形跡可疑之旅客嚴行盤詰以免小混跡滋生事端一般民衆均頌德不已云

▲巴彥▼

倓虛法師赴綏

本縣翟星凡縣長爲挽額風正人心出資由哈聘倓虛法師來巴講演佛經已誌前報現在倓虛法師講演七天事竣翟君用函介紹致綏化縣長靖處長允許在綏化縣街講演經典故該法師于十月七日由巴啓程各界紛往歡送云

商務會將改選

本邑商會會長遲雲峯連任數次現屆期滿例應改選刻間正在積極籌備中會長遲君表面似乎推讓內中間仍欲連任副會長李某某運動爭執均在進行中結果如何容訪再誌

▲富拉爾基▼

巡調長對

本站特警李巡長奉該所長之命與南街派出所張巡長對調于十五日雙方交接視事云

拿獲小偸

本站特警派出所張巡長帶警出勤行至中途遇一人報告前走之嗎啡鬼偸竊物件當經張巡長捉獲送所法辦云

徐旅北上

本站駐防之十四旅徐旅長前奉軍長命令將全旅開拔於博克圖一帶添防所遺防務聞十六旅有來富消息未悉確否

▲北票▼

湯主席赴遼會議

日前國府外交部亞洲司長周龍光奉蔣主席王部長之命赴遼辦理要公司令長官張學良當即電召東北四省各軍民長官赴遼參與熱河省府主席湯玉麟接電後于十七日由熱乘電車到票並未停留即乘錦朝專車於上午十一時三十分赴遼隨行北票各機關首領齊赴車站迎送軍警聯合稽查處王壬劉文達並親自護送以便途中照料云

又據朝陽縣訪函云熱河省政府主席湯玉麟因奉東北邊防司令長官電召于本月十七日早六時到朝當由山縣長周鐵錚公安局長宋維山十二軍四十九團團長湯玉書赴本縣平房子迎接湯主席乘濱車來朝時又有本縣駐軍第三旅廿三團派隊荷槍在南門外兩旁鵠立歡並各學校全體教員學生及各界首領列隊迎接縣政府門前高結彩坊軍警沿途保護湯主席到朝下榻縣政府早餐後于當日早八時登車赴北票乘專車赴奉云

何旅長東渡觀操

駐軍第三旅旅長何柱國奉派赴日參觀秋操故於日前同防佈置一切旅長職務由參謀長代拆代行茲已拼擋就緒于十六日帶隨員數名專車去遼臨行該旅駐票之四十六團團長石世安率隊赴站歡送聞何旅長抵遼後即晉謁司令長官請示機宜然後東渡

胃腸病者之大福音

本劑爲蒐集輓近化學精粹盡透醫療奧義與調劑技術絕頂苦心研究之結果始得創製販賣者從來所有胃腸藥中固無與比倫其效力之神速可使多年老病爽然若失經多少病人之實驗確認爲無害有效此可謂本劑一大特長亦可謂胃腸病者一大福音也敢乞苦於胃腸病諸君勿再踟躕速服本劑恢復原來康健成爲活動社會中之最優秀前導者力其他因胃腸病而引起一般病症例如失眠四肢癱冷推想及記憶退縮顏色着白皮膚乾燥頭痛眩暈等服本劑無不有效

▲豫防之一分錢勝於治療之一百圓
▲諸位對於活動泉源之胃腸不可不強健
▲胃腸若是強健營養無有不足之慮
▲全身營養充足無論何種病菌不得侵入因此可得以全智可能爲國家社會作一番偉大流芳之事業

主治効能
慢性胃腸嗄兒、腹痛、胸痞、食傷、嘔吐、消化不良、胃痙攣、食物中毒、

喘治
慢性胃腸嗄答兒、腹痛、胸痞、食傷、嘔吐、消化不良、胃痙攣、食物中毒、

新藥發賣種目
昭和コロダイン
昭和せめん圓
昭和固腸散
昭和快通散
昭和祛痰散
昭和賢姑湯
昭和通經劑

總發所 昭和洋行 大連市三笠町五
特約店 井上誠昌堂 大連市浪速町

特約店
奉天 井上誠昌堂
安東 井上誠昌堂
青島 井上誠昌堂
長春 井上誠昌堂
哈爾濱 旭昌堂

萬國牌載重

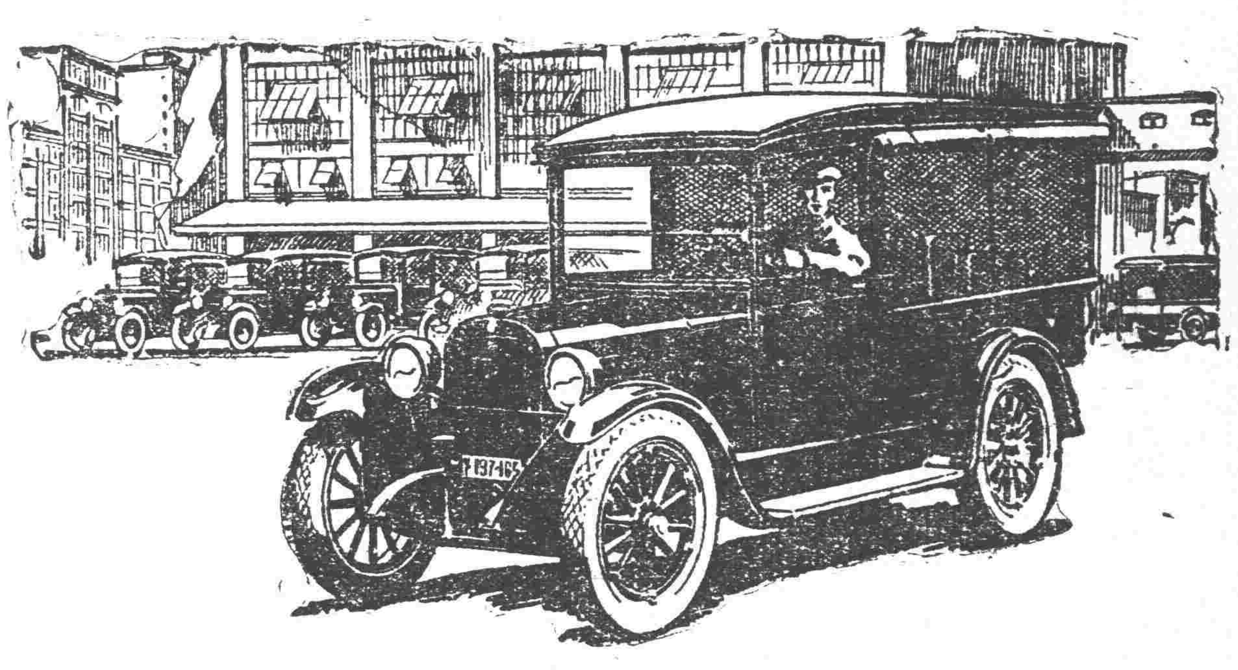

注意 鐵筋・油毛・門鎖 衛生用具 大批現貨出售

注意 敝公司收買五金礦產凡在東省一帶領有照礦及金銀銅鉛等礦權無力開採者可至敝公司接洽

電話 一五六一 二一二五號

賣紅磚

多小窑近工業區
大批現貨
到馬路灣總公司接洽
多小公司啓
電話 一五六二 二一五二 一八六三

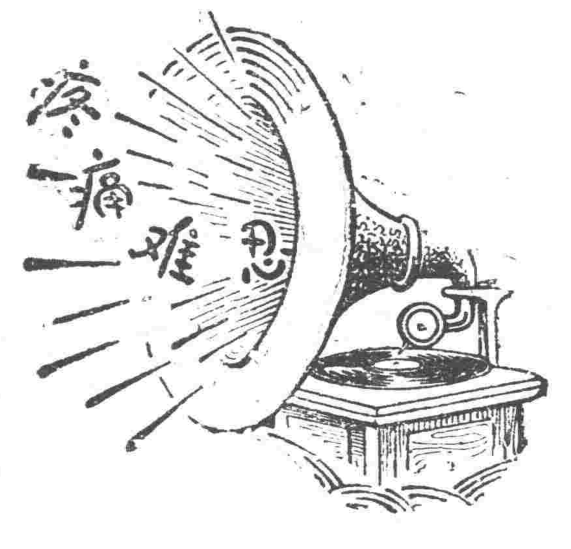

腎病留聲機

某嘗患風濕骨痛。腰痠背痛。手足麻痺。痛楚萬狀逢人便道。人譬之爲腎病留聲機。

蓋風濕骨痛之起。直接由於血液不清。間接由於腎臟不强。因腎臟爲澄清血液之所也。欲防風濕。先須强腎。欲圖强腎。請服第威德補腎丸。

◀各大藥房均有出售▶

第威德補腎丸

大炮合香烟

却彼睡魔

飽卽思眠乃夏令昏沉之通病其故未必均係夜間失眠不過肝經失序耳與其晝寢而增困無寧服用清導丸調肝導滯藉以醒腦提神也

清導丸性和而効大粒小而功宏舉凡肝膽失調頭暈頭痛口臭痔瘡以及泄瀉痢病等症均善治之焉

江蘇沐陽裕恆號周君仁昌來書云「鄙人久患肝經不調大便秘結近服清導丸數劑竟能大解時行精神清爽百病莫侵眞可喜也」

清導丸每瓶大洋六角每六瓶大洋三元遠東總發行上海江西路六十號韋廉士藥局各藥房均有代售

韋廉士紅色清導丸 PINKETTES

人人歡迎永不退色各種男女小孩絲袜線袜毛袜一律九折 一定做平呢中山服每套原價卅元現價廿四元 一廉價物品出門概不退換 東

神皋雜俎

歡迎投稿

小說

凄慘底命運 （碧天）

二

中國是古之神洲。無論何國、皆來朝貢的。試看我國文學多麼好。之。乎。者。也。科學多麼好。木牛流馬。服制多麼好。蟒袍儒服。經學多麼好。經邦濟世。禮儀多麼好。男女授受不親。』……現在偏要學外國話。穿洋服。作白話文。學戀愛。眞可惡已極。可恨。如不以經學救之。則不知伊於胡底矣。所以說『挽回補救』。窺有斯文。」俊英聽了不以爲然的站起來說：「我並不是賣國賊。我愛外國。但是我有點疑問。我以爲非戀愛而結婚的。是强姦式的。所以要戀愛。因之乎者也的原故。所以教育不普及。故作白話文。洋服便捷。故服之。飛機輪船是不是外國人發明的？木牛流馬。誰會作？學外國話。以作學高深學業之基礎。故學之。你老說的眞是反古的話。我很不了解。」他又說：「天地君親。師是不可侵犯的。你爲什麼這樣說…………」「噹噹噹。」下課了。立禮走。告跑出教室去了！

次日。出國文題！他還教國文！是『人患不自知說』『嗳。注意。』講題了。就學生說罷。自以爲不錯。時常要問老師。當師長有錯時。或强詞奪理。嗔不要臉可惡已極」『這人字是單指學生說啊？』俊英問。『不然。不過以學生爲尤甚就是了』他答。俊英就作起來了。其中有一段是『鄙識淺陋。不識教法。自以爲誨人不倦。此德早具。而察其實。則固陋嘐嘐。此師長之不自知也』師長亦無如之何。但忌恨之而已。

親如友。愛如母。撒痴撒嬌。柔意溫情。昔日形勢成幻夢。而今悄悄增何似。天國裏。濁世中。歐雛惡梏。篷翻臨穴。鸞風相好願双飛。風雲無良折美瓊。卿即我。我即卿。蒼靈嫉才。奎命紅顏。誰爲一滴揚枝水？灑茂人間並蒂蓮！

這時俊已入大學了。他有一段很有趣味的戀愛史下面的『笑迹』與『淚痕』是他自己記載的。

笑迹

我是在火車上。

瀋陽要到了。兩人默默無語。我回故鄉。她往濱江。別離之刻。黯然銷魂。

汽笛響了。坐客皆爭先下車。她和我也慢慢的出了站。我送她到南滿站。車要開時。她鞠躬謝我。我往家走。回頭遙望。只見稀少的人際中。她還揮著白巾送我。

時之流很快的過去。思往事。數月於今了。

一個嚴冷的冬天。放假後。我正在車上覓坐。那邊有個青年佔兩個位置。他恐別人坐了。有防於他姊姊。便讓我坐了。幾分鐘後。他姊姊來了。他便把坐讓與她。告別而去。她底髮短短底披著。她底眼亮亮底看著。她底臀部。顯出部曲線美底柔波。她底絲袜。露出那肌肉粉色。乳峯似小山底隆起。微笑似陽光裡底芙蓉。還有那形容不出底莊嚴之美。說不盡底愛之表情。靠窗底地方坐下了。

『你貴姓？』她這樣底向她的同坐。

『姓黃你貴姓？』

『白』

在『何處讀書？』

（未完）

回家 （祇行）

在烟氣熏人欲死與鼻涕黏唾狼藉滿地的火車廂裡。我雖然是侷促得很。難受得很幾次欲嘔吐。來但是我聽人們說：快到營城子站了！我馬上又感覺著有無限的快慰。嘔吐又算什麼因爲營城子隸九台僅十餘里之隔。距到家的時間。也不過一刻多鐘。

火車遂漸加慢的駛入月台。九台站。我很飄然的提起皮包跟隨下車的人們走下車來。我兩腳落地尚未站穩。二弟迎面走來。原來他逆料我要回家。預先的等候多時了。

一個多月未見的九台。似乎她還是依然同我。只有保管塲。內堆積如山的大豆。現在却減跡消踪一粒也不留。鄉間營糧的馬車亦寥寥如晨星半天見不著一個。是因爲鄉下的道路阻礙呢？還是被人家給吸收了盡了呢？。當時或者也是因爲多風多塵的春天所致。爲什麼在街上遇見的人們。面上皆充滿了無精打彩毫無生氣而濃於灰色的呢？這時我只有快走。我完全變了以前的飄然行色了十悄然而去。

幸虧還有家。家裡有我活潑跳躍的小。弱弟。及兩眼瀏圓而富於光芒牙牙欲話的不滿三歲的小侄兒。當我踏進家裡的大門時。截然又是到一天地。種種喜人。欲狂的事情。斗然湧現於胸臆。在街上所見的一切一切。早就化爲烏有了。

母親因我久未回家。所以晚餐時特意做糖餅爲膳。其實我在學校裡。粳米白面是家常便飯了。乍嘗家裡的飲食。畢竟又是一個滋味。在餐棹上。我吃了又吃。一連吃了好幾個俺方纔停止了口的張翕。與齒之咀嚼。但我還有些不舍的樣子。惟恐盛筵難在。（未完）

筆記

文藝叢考再編

▲詮賦 （陶明濬）

詩莫病於輕淺。賦莫病於艱深。學步可嗤。效顰增醜。有能者。心叶理。觸吻成文。双合風雲。自出機軸。斯足貴耳。此論詩賦之病。甚爲切實。此人所易犯者。詩本宜上合風雅。板重固不可。而輕淺則尤貽大疵。無論古體詩今體詩。一染輕淺之習。則難乎其爲救藥。學詩之初。往往失之於淺。此故意爲之。乃經過天然之前次。無可如何。始於淺薄。進於精深。以日月計之。固有可到。而不必急急求之也。若節次之已過。而仍安於淺近。則詩之爲詩。蓋可知矣。詩貴乎有含蓄。淺之已甚。其中之含蓄必少也。如物然必其廣大。其中乃有可容之地。若其淺薄如紙。其中之所容者何物乎。輕之一字。尤其不可。黃金可貴。惟其重也。多歷年所。不朽不壞。惟其體之重。所以質之堅也。若夫毛羽。輕如無質。大風一來。飄於無有。以此爲詩。其安得久乎。君子觀於物質。即知所擇。擇其善者而從之。其不善者而遠之。則詩之道可以得。而詩之美自在其中也。若取法乎下。則蹉礎有若大之成績矣。

有才氣之人。往往好奇立異。人皆求之於淺。我獨安於淺近。人皆求之於重。而獨務於輕浮。其師心自用。以有才氣之故而可以掩其短。或轉以此受人之憐迎。未始不可。而傳之久遠。終以爲病。元白之作。何嘗不好。而比之李杜。終有不如。則以輕淺之過也。使二人者。以輕淺爲戒。其所造詣豈能在李杜以下哉。洁人袁子才。才調正有可觀。其議論之明辨。何讓蘇長公。詩亦天才流露。而所以去古甚遠。比之蘇陸而不如也。未嘗不以輕淺之故。然數公者。才華竟大。偶有一二字之蔽。終能有一種之成就。非世俗人之所及。若卒爾之人。非無才可言。其才本不足道。而亦不守古法。好逞新奇。以輕淺爲終身可守之途徑。吟一句而自好。得一字而自喜。用心如此之慎。結習如此之深。則一生之成就。已局於此二字矣。豈不大可危哉。

創作

▲心的埋葬 （吻霞）

蕭蕭的秋風又不知不覺的吹來。行將陶紅了肥綠的樹葉而殺殺的萎地。此心乎！埋葬？然而經過霜雪的嚴冬。會幾何時。又將有春消來臨。追懷的不憐。或可在未來的燦爛春光中重蹈。此心乎！可否趁秋風紅葉時節而埋葬？

現在秋光已老。伏地成堆的紅葉與枯草在寒霜冷露之下幽咽哭泣。小鳥在乾枝上奏著葬歌。埋葬吧！趁這肅殺之時！果然那樣作法倒也痛快。一埋葬此心於紅葉堆中。這動機固隨秋風而齊發。到現在更不容徘徊了。然而總是抱著生之火而微笑。遺著死的光而唏噓。懦弱子！埋葬了吧！來歲固有春消。然焉知不又感到憧憬破碎的悲哀？留情乎春消。葬心乎秋節。這都是你追求。憧憬的結果。

這憧憬從那來了你的全神而幻成靈團。無論在什麼時候總是呈現著飄渺而粘附的倩影。女人的倩影。然而現在呢？不是早已破碎了嗎？

爲着憧憬的破碎。你不是對於一切都生過空虛的意識嗎？你常想過。人生是什麼？乃是上帝判處的徒刑。多活一年不過多受一年人間地獄中的緩刑。人啊！都在被執行同等命一般長的緩刑。終歸要送你到墓塲。還有什麼可戀呢？蠢貨！

教室的拘囚中。當你覺到苦悶時。你不是常寫出一段話嗎？「這不自由的生活。本來我們可以自由生活着。但爲甚麼要自尋這桎梏來箝制着自己呢？唷！待想趨役於人間而希得功名利祿吧！可鄙的人！可厭的人！這樣還有什麼可戀呢？蠢貨！」

葬埋吧。葬埋吧。不要再自己欺騙自己了。聽秋風蕭蕭。看紅葉飄飄。埋葬了此心。方可世外逍遙。

於是他捧著那些紅葉還枯此秋風遠涼的心。而鄭重着埋葬了。

諧藪

▲與大學生書 （小學生）

大學生先生。

您知道有聲電影到底麼。我昨天可去看去啦。是學校閤體去的。每人四毛大洋的票價。老師用嚴肅的面孔叫我們去並說是看了有益處。在東省初次來。有不可多見的東西。我回家向母親說明原尾。費盡九牛二虎之力。才討了三毛錢。最後無法。把我幾天積下的餑餑錢也全添上。才湊足四毛錢的票價。老哥哥您要知道。我爲看有聲電影。這次是很不容易的。尤其是母親的三毛錢。來的更困難。他是給隔壁李阿二。做了一件汗褂。用千針萬綫賺了來的。但是老師告訴我們說。無論如何。總是要有有聲電影的。我不但非常信仰老師這話在我本心也是非常願欲去。果然達到目的了。看了半夜並不見怎們希奇。今我把有聲電影的狀況報告老哥哥一下子。

什麼叫有聲電影。就是電影與留聲機合在一起。在我以爲不如無聲的電影好。因爲那個留聲機呼喚的聲音。太擾亂人。完全是英國話。我們一概不懂。恐怕就是英文大家。也未必完全聽懂。呱啦亂叫喚。可是哭笑聲稍能聽懂。不過也就像狗嚎一班。所以我以爲這種有聲的話匣子。太討厭。不及無聲電影。倒可以專一肅靜。當日有一位懂得英國話的。他對我說。留聲機的話。和幕上人的舉動。有時候不呈一致。這是何等的可笑。簡直是一面開電影。一面唱話匣子。

最可恨我是不懂英國話。我不能知道說的是什麼。我若懂英國話不定還有什麼樂子呢。望大學的老哥哥您也去一趟瞧瞧。您的英國話很流暢。當然能懂得八分。回頭之時。務必將所聞所見什麼樂子都一一的告訴我。

我還有個問題。求您替代我討論討論。我是小學生。學疏才淺。我不知道各電影園各劇塲。各遊藝塲怎的不明白。如嫌著營業不好何不請一請我們老師。求他和學生們一說。個個都被費半價。名爲優待券。瞧玩藝兒去。敢保與電影的營業大有好處。

小說

巖窟島伯爵 （完）

第十一章

法國大仲馬原作　儒丐穆辰公意譯

不經裁判便行收監。這本是違法的事。但是因爲執行公判。恐怕發生危險。這便是不付裁判的理由了。大凡執行秘密政略的政府。遇了這樣危險人物。總以爲一行公判。必有激動人心之虞。倒不如把他人不知鬼不覺的隱藏起來。使他永遠與人間社會隔離。倒是極穩便的辦法了。何況這巡視官既是秘密式政府的官。當然也贊成秘密政略。再說丹悌口口聲聲。把威福爾當作恩人。恩人都把他的罪狀據實寫下來。足見這丹悌是社會上一名極危險的分子無疑了。想到這里。提起筆來。遂在那文卷餘白之處。批示一般參加了他的意見。寫道無論如何。此外別無處分之道。於是丹悌的人權。遂被這人一筆勾消了。但是丹悌當然不知有這樣的事。他一心以爲不日必能將他傳到法廳。加以裁判。那時也許把他逕行釋放也未可知。即或不然也必定正式宣告。那時依若宣告定了年限。也有個出頭之日。所以今日的丹悌。自以爲十分幸福。何以呢。因爲他許久未見青天了。付公判時。在車船上可以飽看青天。可以飽吸新鮮空氣。青天與空氣是生人一日不可離的。但是丹悌久已失與此二物隔離了。不想今日却遇了一位貴人。使他得見青天。得吸空氣。久居土牢的囚人。一旦得此。是何等幸福呢。他如此一想。不但覺得心神爽快了許多。便是身體也覺得輕鬆了。他自入獄。已不知什麼叫年月日時。並且也不想這日時在他爲有用。大有獄中無歷日寒盡不知年之概。方才忽聽那巡視官說今日恰爲一千八百十六年六月三十日。於是便由屋壁上剗下一片紅土。使將這年月日記在墻上。以後便過一日記下一道。紅綫滿了一星期。其綫當成七條。在丹悌想着。不滿七綫之內。那巡視官的音信。必然到來。所以每早起床後。却覺得十分快樂。必然先到那墻上數他所記的綫條。這樣的快樂。就是他入獄以來頭一遭的發見。但是他這快樂能繼續到幾日呢。恐怕這快樂早已作了他後日悲哀痛苦的前置詞了。果然經過七日以後。那里有什麼音信來。只得耐到八日九日十日。依然是石沉大海。一般丹悌至此未免得少少焦燥起來。一直等到十五日二十日三十日。却依然沒有一點影響。

（未完）

記

▲帽峯山逝記 （保衡）

鐵嶺有八景。帽峯雲樹其一也。余耳其名而未歷其境。中心向往。非一日矣。十八年双十節后二日。適逢星期。偕同事六七人。早九時連袂出城。南行七八里。經一村。詢之土人爲溫莊子。斯時九秋天氣。禾稼登塲。田野一空。農夫村婦。相助作塲。稚子幼女。篩食來。餉。昔人謂用家自有樂信然。出莊仍南行。前望一峯矗立當前。孤山聳峙。高入雲霄。距此村約三里許。峯頂勢凸起。儼然帽形。最上一小峯。形如帽結。因悟山名帽峯。蓋以形取。惟妙惟肖。信乎不誣。道傍轆際。水流涓涓。終年不竭。其源來自半山泉中。山之背面。羊腸小路。茂草沒脛。迤邐而登。佃佃蛇行。自下至頂。約二十分鐘。始達山巔。憑高瞭望。東南萬山繚繞。一望無際。西南平坦。遼河如帶。自東北而奔赴西南。水勢洶湧。北瞰銀城。塵市如烟。屋宇櫛比。南滿鐵路環繞邑境。火車往復。來去不絕。望之如蜒蛇蜿蜒。奔騰而過。亦一奇觀也。年遐屆。何止億萬。乘國鈞者。借乎大好河山。被人侵占。一其亦知謀挽回之道乎。同人在山頂。憩息一時許。作投石之戲。其法將數十斤之巨石。用力擊起。推至山下。順坡轉流。旋舞不已。愈轉愈速。形如脫兎。一躍數丈。可達數百丈外。力盡而止。誠一極有趣味之遊戲也。下山東行。抵一廟。山門一座。正殿三楹。一區曰眞大自在。殿中供銅佛數尊。并無偶像。亦無碑碣可攷。西耳房兩間。滿野雜物。東耳兩間。爲客室。頗整潔。詢之守者。知此山周圍十數里。已於前數年爲邑紳于珍報領。今已開墾百餘田。并廣植果木。如葡萄蘋菓。梨。桃等欵。已不下數萬株。約五年後。可獲巨利。有足令人稱羨者。同人等遊興闌珊。緩步而歸。比抵城。已午後。四時有半矣。

一八。一〇。一九。寄自銀岡

談叢

▲王受金 （時馥）

王受金。魯人也。於十年前來省垣。以賣青菜拾糞爲業。旋在大西關工夫市設一小店生理。兼作典押放債事業。專在一般窮民身上搾油謀利。其放貸利息。超出尋常。蓋借欵一小時。得出利若干也。窮人出貸。猶得以物品作押。徵一過期。即沒收矣。據知其軼事者云。王曾借隣人鐵鍬一柄。歸而用秤稱之。及隣人來取。詭言已物。双方歸諸警所。王竟以知其重量作証而勝訟。嗚呼。其謀財之道。亦云極矣。是以十年餘來。積資數萬金。居工夫市爲第一富戶。不意天不佑此等人。竟於去歲舍其畢生心血之金錢。而逝世矣。王無子嗣。家中祇拋一妻一妾。均在中年。是以聲名狼藉。迄今方爲一載。妻妾之揮霍。已達數萬金。附近之游蕩子。均目爲奇貨可居。爭相獻媚。時因中構之羞。而和爭鬪。隣里戚黨。無不爲王氏羞。悲夫。王氏之魂。九泉有知。其能不猛醒。積此金之罪孽耶。

外史氏曰。西人富豪無子嗣子。多矣。及其歸終。對於遺產分之分配。非非將係。蓋多樂於捐資於慈善事業。即以國法論。處制此等遺產。亦有相當規定。除留其相當生活費外。無不移作欵辦諸社會有益之事。未有如中國人之任意供諸妻妾揮霍者也。

醫話

▲春廷醫案

（婦科）萬　芝堂劉春庭投

再以舒肝之劑。攝心之神法。原方加枳壳三錢。香附四錢。逵志肉三錢。廣陳皮二錢。服藥數劑。幸獲霍然。

（中風）

邵崇德。年過六旬。勞動傷陽。陽虛風。入經絡。榮衛痺而不行。陡然仆倒。邪接背念。香强不語。神識年明年暗。經脈弛張。右肢不用不仁。經以三陰三陽發病。爲痿爲偏枯。三陰偏於左。三陽偏於右。不仁爲血虛。偏右氣亦虛也。血主血。肺主氣。虛則痰火易浮。而濁濁下滯。脾經爲痰濕所困。中陽不得用事。脈象沉細寸關絃滑而緊。苔白而膩。小便不遺。腎氣衛閉。脫象雖未瞭見。偏枯可慮。擬以助陽。通痺活血散風滌痰。而舒經絡。以希漸效。麻黃。附子片各二錢。杜枝五錢。當歸五錢。川芎三錢。法半夏二錢。杏仁三錢。牛膝三錢。生姜汁。竹瀝。酒杭芍四錢。兩進助陽通痺。活血散風。滌痰舒絡。神識稍清。肢體漸活。病有轉機之勢。因佳兆也。舌强未和。言語尙澀。右肢仍不仁用。脈息尺部沉細。寸關滑緊稍和。苔白而膩。中陽素虛。風邪濕痰易肆。外阻其血脈流行。內協痰濕稽留於胃。陽明之氣不得轉布。痰濕橫鰭入絡。以致右肢不能不用。且言語未爽。因舌本未和。榮衛未能流暢。因濕痰未能盡化。雖見小效。未入坦途。尙不敢輕許無妨也。再擬助陽通痺。

別錄

▲請看奇冤籲天錄 （續）

迹其千迴百折之用心。若有非陷上訴人於罪不可之勢。法權在手。自視莫敢誰何。然審判係法令公開事件。不能一手掩盡天下耳目。原審故棄職權。不予調查。實屬違背刑事訴訟法第三百九十一條第十欵之規定。此不服者五。

原審以孫曉峯不應取保而取保係上訴人違背職務之行爲。關於此問題。不遑研究孫曉峯之應保不應保。其先決問題。當研究准不准保之職權。屬於誰人。杳刑事訴訟法第六十七條載。羈押被告。應用押票。第二項。發押票之權。偵查中屬於檢察官。審判中屬於審判長或受命推事。但檢察官於發押票後。應陳明羈押理由。於首席檢察官。第八十四條載。第七十二條及第七十四條至八十三條。關於撤銷押票。停止羈押。執行羈押。沒入保証金及退保之處分。偵察中由檢察官核定之。審判中由法院或受命推事裁定之。依上開法條規定。凡審判中之羈押被告

陽十月廿二日　舊九月二十日　火曜　庚子　佛滅　滿　翼宿

▲一白之人有十分活氣之日旅行企業皆吉南乾乙吉▲二黑之人焦而特焦必有因事來臨宜特別注意爲要南北艮吉▲三碧之人一時劃策較高而反有後患之之底壬坤丙吉▲四綠之人以眞面目作事貧乏自除之日壬丙乙吉▲五黃之人一時氣短有脫軌之虞坤艮巽吉▲六白之人勿起殺伐氣宜鎭靜爲要巽辛吉▲七赤之人理想徒高于實際毫無俾益之處巽艮壬吉▲八白之人除上裝飾心努勵之大吉但須注意外出坤巽艮吉▲九紫之人諸事無所不吉之日入學賀號開店等事均吉乾巽北吉

廣告

時屆晚秋葭蒼露白菊蕊含芳風清氣爽比維
秋祉康吉　鴻業暢達爲欣爲頌敬啓者敝店自創業以來以至今日始終深蒙格外　關照不勝感激之至茲順時運之進展故富士製紙株式會社與敝店之關係亦愈加一層之深密是以今番新創株式會社富士洋紙店爰將敝店所有之營業債權債務及其他擧凡一切之附屬事業均已兌與該店繼續以新商號名儀照常營業恐未週知特此奉聞至請　知照並望嗣後照敝店同樣　垂顧是所至禱專此佈達順請
籌安
昭和四年十月二十一日
大連市山縣通一百番地
株式會社 山田洋紙店
大連出張所敬啓

時値秋景天朗氣清金風送爽菊霜凝香茶維
時祉安泰　籌祉吉祥定符所頌敬啓者敝店今兌到元株式會社山田洋紙店之一切業務故對於該店從來所經營之營業債權債務及其他擧凡一切之附屬事業均由敝店承繼照常營業恐未週知特此奉聞至請　知照而後必更努力奮勉以副惠顧之　雅意是以將來務望多賜　關照尤爲所盼專此懇達順頌
臺祺
昭和四年十月二十一日
大連山縣通一四七番地
株式會社 富士洋紙店
大連出張所敬啓
再者從前之賬房有感窄狹是以此次大連出張所遷移於　大連市山縣通一四七番地
大阪本店遷移於　大阪市東區備後町三丁目二九番地
均各遷移於前記之地址矣順此佈聞統祈　知照是荷

通江口分館啓事
啓者敝分館報差單福奇於月之十五日攜欵赴街辦事並席取外欠報費不意潛逃無踪被拐之欵項若干現正在調查中該單某倘在外假分館名義招搖撞騙已與之脫離關係概不負責至於分館向各界如有取貨借欵仍照前例以開條簽章爲有效恐未週知特此謹佈

張家灣盛京時報分社啓事
敬啓者本社爲便利閱者擴充報務起見茲在德惠三區大家溝車站設立代派一處委陳仰庵爲代派經理仰該處各界或刊登廣告或購閱報紙請直接向陳君接洽可也此佈
張家灣盛京時報分社

本報榆樹縣分館于繼先緊要啓事
逕啓者茲因敝分館不知因何細故得罪流氓假造敵人數記向敝館投稿云及榆樹外鎭分社兩處任意招搖撞騙設賭賣煙等事並榆樹外鎭所委人員均係奉公守法保無別說該氓等竟敢暗中利壞數人名譽殊堪痛恨敝分館除派人查究外恐未週知特此聲明

驚天動地 救人無數 女界福 天下第一 婦女靈藥

女界福專治婦女調經種子一切諸症百發百中萬應萬靈常服此藥補氣補血強筋健骨美容補腦長壽不老誠乃婦女藥中奇效之靈藥也

▲主治說明函索即寄

小心假冒 近來無恥奸商仿造相似藥品頗多一旦誤服假藥非特不能治病返而自殺自身

各埠有名大藥店及大商號皆代售

女界福總發行處 大連平和街四八 振替大連四四七六番 電話二一二五五 德記全棧大藥房

(女界福)遼寧總代理店 遼寧城內鐘樓南 大成大藥房 電話二一五二七號

錦戶式逆燃(燒)滅烟裝置

現代暖房火爐之改善益進大有一日千里之勢溯爲人保生活上不勝欣幸敝人邇今廿餘年來專以經濟的衛生的併適即節省燃料無發煤煙之用燃燒器類爲目的銳意研究勵精改良結果創成最合理的逆燃燒滅煙裝置之燃燒方式矣據此法所造成各種器類今爲一般共所讚許行銷如飛而敝人光榮莫此爲甚職此大家歷年之同情與甚大之後援所致特茲深表謝意並希將來加層愛顧爲荷

錦戶式各種燃燒器

無煙燃燒滅煙裝置火爐 整天給煤一次完全保暖

溫水暖房併用火爐 朝夕二次給煤整天保暖

溫水暖房用汽鍋 分大小二種小則兼炊均給煤朝夕兩次爲足

家庭用澡槽用循環式火鍋 給煤僅八十兩經半小時槽水可浴

營業浴池用火鍋 分甲式(方筒)乙式(圓筒)(二)種容水三百六十餘公升之池僅需二小時滾開

炊事兼用經衛火爐 給煤前後兩次整天保暖並每次炊事

上項各種燃燒器因滅烟完全故各部掃除一次整年清潔

本店 大連市岩代町六番地 錦戶商會 店主 錦戶辰彥 電話八二六六番 振替三〇七二番

支店 瀋陽日站平安通一番地 電話一七〇番

仝 旅順市名古屋町七番地 電話二四番

出張所 安東六道溝南三條通二丁目 電話三一五番

代理店 長春祝町二丁目 電話二九二番

西醫 李伯龍 小兒科

每日午前九時起至十二時止午後出診

門診號金二角

出診二元車資不加

寓遼寧鼓樓南永年西藥房

脊髓病

手足麻木骨筋痛痺脊骨突出龜背腰身彎曲半身不隨麻痺骨腐膿汁流出腰足抽筋履步維艱脊筋痛小便困難等由脊髓而起因諸疾患永年困難病者決請勿爲悲觀無他類似內服藥完全奏效專門秘藥剪此廣告來索者即將內容說明書及冊子(家庭療養書)一部無資寄贈

兵庫縣明石市中町九 太平堂脊髓藥本家

中國政府化驗立案 淋濁新藥 愛的生

主治 五淋白濁急慢性淋 尿管刺疼 小便頻速便熱淋血 皮腫潰爛 腎子腫 墮婦女白帶

以上各症速服愛的生確能清毒止淋根本治愈百發百中萬試萬靈可謂淋濁白帶第一聖藥也

東省總經理哈爾濱桃花巷大來西藥行 定價每盒銀洋二元

代售處 遼寧小西 大生藥房 吉林二道 濟生大藥房 濱江六道街 中西大藥房

花柳專門

攀花折柳倚翠偎紅只是一夕之歡而貽百年之禍者往往有之令人可畏不特名敗身傷且將喪家傾國也世之少年男女染仲花柳病者心中煩悶無所告訴或用薰頂倒提之藥彌縫一時或爲庸醫所誤病入膏肓久之噬臍莫及矣何子範醫士對於花柳一科苦心研究參考多年新法治療素有經驗在哈埠開設歷有年矣無論如何危險花柳病或屬經醫治而不見功效者即請來此一試不但奏效敏捷而且取費從廉如困苦貧民一概分文不取

花柳專門醫士何子範謹啓

哈爾濱道外中八道街口路東樓房便是

吸烟人適用之 斯毛克牙粉

牙齒皓々白々 真截然的皓白 若不是用了斯毛克 那兒能這麼樣兒

烟草 化粧品 藥房均有出售 定價金十七錢

滿洲總經理 大連市大山通 泰東洋行

東三省官銀總號廣告

本銀號資本總額奉大洋二千萬元東省重要地點及京津申各地均設有分號通匯兼辦匯兌押匯抵押放款貼現放款保證放款以及改受定期活期各種存款并設有倉庫以備堆存押款貨物利息匯水無不公允辦事手續尤當敏捷凡蒙惠顧無任歡迎茲將總分號營業要目列載於後

◉甲 匯兌本大洋匯兌券各匯通匯地點

奉天▲東豐▲遼通▲通化▲興京▲綏中▲柳河▲寬甸▲洮南▲彰武▲新立屯▲新民▲法庫▲興京蓋平▲遼源▲公主嶺▲山城鎮▲開原驛▲范家屯▲北鎮盤山▲西安▲海龍▲本溪▲台安▲鳳城錦西▲西豐▲海城▲臨江▲鄭南▲岫岩▲遼陽▲黑山▲錦縣▲義縣▲莊河▲八面城康平▲安東▲鐵嶺▲營口▲四平街▲郭家店▲桓仁▲昌圖▲遼中▲復▲撫順▲吉林▲長春▲延吉▲哈爾濱道裡▲哈爾濱道外▲寧安▲下久台▲黑龍江▲安達站▲綏化▲圖通▲雙山▲一面坡▲呼蘭▲開原城內▲雙城▲昌黎縣▲留守營

上列地點均係匯豐概免費至於電匯手續不同匯水電費臨時商定免費匯款只收公濟平市錢號銅元票如交他行發行之匯兌券每元加匯一元本哈爾濱現大洋券免費通匯地點○奉天▲吉林▲長春▲哈爾濱道裡▲哈爾濱道外▲延吉▲寧安▲黑龍江▲黑河▲下九台▲海拉爾▲安達站▲綏化▲呼蘭▲本爾濱現大洋券並得在下到各處匯兌京津申銀洋款項其匯水行市臨時商定

乙 押滙辦理押滙各地點 奉天▲營口▲開原▲錦縣▲安東▲鐵嶺▲四平街▲海城▲新民▲通遼▲遼源○公主嶺○范家屯○大連○吉林○長春○哈爾濱道裡道外○黑河○天津○上海○八面城

丙 各種放款總分號均可商作放款 ○奉天○營口○開原驛○公主嶺○四平街○鐵嶺○新民○海城○遼源○遼陽○通遼○錦縣○安東○范家屯○吉林○長春○延吉

丁 各種存款收受定存各地點 哈爾濱道裡○道外○黑河○黑龍江○海拉爾○安達站

戊 倉庫設有倉庫各地點 ○奉天營口○公主嶺○海城○長春○哈爾濱

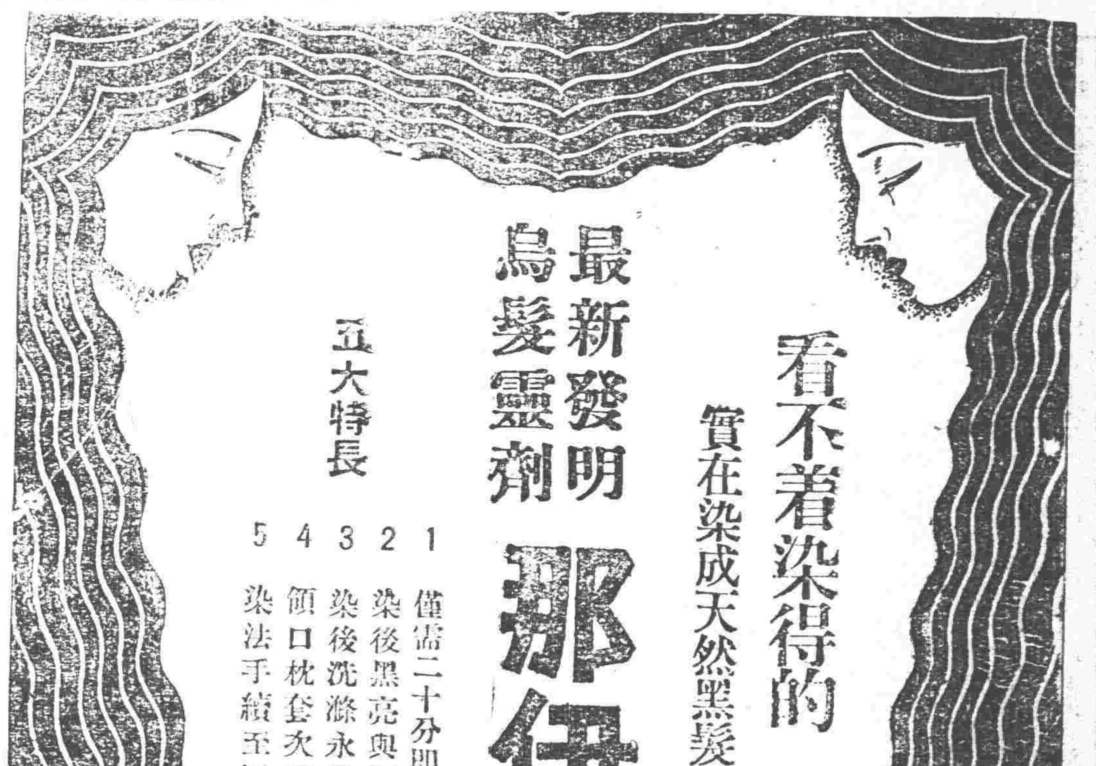

看不着染得的

實在染成天然黑髮一樣

最新發明 烏髮靈劑 那伊斯

五大特長

1 僅需二十分即可竣事
2 染後黑亮與天然同
3 染後洗滌永保不變
4 領口枕套永不浸染
5 染法手續至極簡易

發售處 大阪 東京 丹平商會藥房

應用 活動電光影補助教授

最新技術的 教授法 運轉手 養成

●短期畢業 ●學費低廉 ●專門人才 ●中國職員 ●認眞教授 ●嚴密訓練 ●設備完善 ●官廳考試 ●保證職業 ●介紹時代 ●作事無難 ●建設爲先

練習用各種汽車完全新式的

每月一號 招取新生 日學部 夜學部 (欲閱詳章請寄郵票二分)

東北唯一職業學校 日華汽車學校 大連北大山通一四番地 電話二一〇六一番

榆樹縣分館緊啓事

逕啓者本分館成立以來深蒙各界歡迎感激曷極但本報社自與榆樹以來併未在外鎮派出分社近在風聞榆樹外鎮有卦盛京時報招牌兩處任意招攬騙設賭賣煙等事倘以後外鎮發生別故報分館均涉恐未週知特此聲明

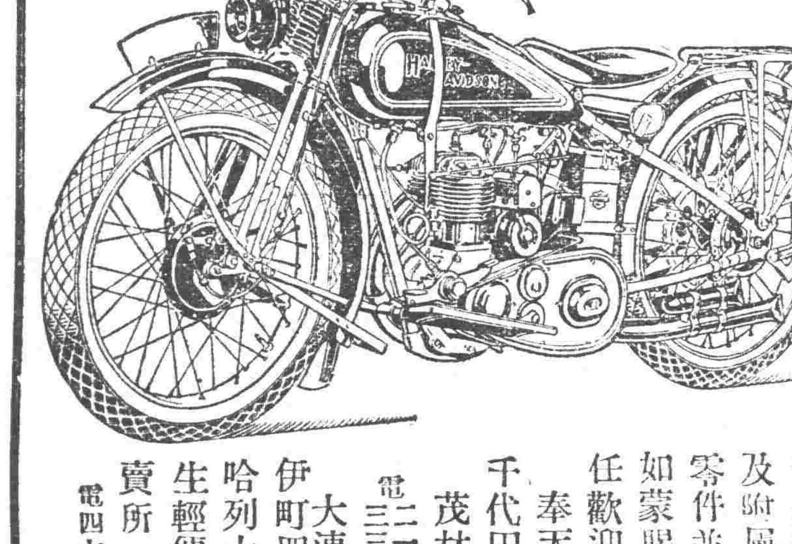

本行代理美國哈列大威德生輕便車及附屬一切零件並修理如蒙賜顧無任歡迎

奉天日站千代田通 茂林洋行 電三二一〇八號

大連市紀伊町四二 哈列大威德生輕便車販賣所 電四七二八號

丙演公司五金部廣告

本公司現由東西兩洋著名大工廠運到最新五金等貨茲將各種現貨名目分列於後

新到現貨特別減價

金庫 磅秤 旋床

洋鎬 鑽床 手鏈

平鐵 鉛絲 鐵筋

引手 臭油 刨床

方鋼 洋灰 瓦攏鐵

總公司遼寧小西關電車路

道南分公司吉林省城內翠花胡同

禹氏斷癮救苦金丹

商部註冊 靈芝商標 天津

中央禁烟委員會張主席題贈(除惡務盡)

天津特別市 展覽會得待等獎(一百分) 衛生局化驗註冊 ▲社會局出示保護

▲直隸省長傳諭嘉獎▲山西省署核准備案▲天津警廳化驗診▲太中警處出示保護▲漢口警處核准立案▲上海商會給證獎勵▲津埠官紳允予提倡▲駐津領事均極贊揚▲各拒毒會試用有效▲風行海內六十二年

(本堂自清同治七年設立)

此丹專戒嗎啡海龍英等毒及鴉片癮輕者(一付八分次用重者(二付分兩星期用均能和平不吐不瀉痛苦毫無於不知不覺中射癮斷淨且飲食驟增精神煥發已呈各省官廳化驗註冊復經▲天津烟台濟南河間黃縣沙河安國昌黎無錫宣化涿縣紹興等五十六拒毒會試用成效卓著戒除者已指不勝收到各縣謝函證明書 ▲前會遂已在天津各報披露每付僅收回藥本現洋一元本堂爲輔助拒毒起見如蒙各縣拒毒會函購者價目尤格外克己 ▲盡濟世之心外埠函購加寄費八分或用郵票一百十二分代替

▲益世保胎膏 專治婦人小產滑胎一症一效異常百發

本堂發售此丹已歷六十二年非假市上藉廣告售假藥錢騙此款入者所可比擬是以本堂備有(影印功效證明錄如將)中四貼紳元郵費八分影印功效錄承索即付 廣告剪附郵一分當即奉閱

總分 天津西馬路宣講所前九十四號 天津日租界天祥市場二層 峻芝堂啓

▲若請外埠經理處 奉天經理處震泰報局

油漆塗料製造批發

大連市裾野町 滿洲油漆股份公司 電話長九六〇〇番

遼寧商業銀行滙兌存款廣告

本行經理津申各埠銀洋滙兌額外公道並收存款分活期定期如存定期訂存現大洋金票一年按月利息一分九個月九厘六個月八厘三個月六厘存活期現大洋按月息四厘金票月息三厘此項活期存款隨便支用如存奉票鈔票哈洋定期活期所有利息隨時核議以上均以千元起碼如有大宗存款尚可雙方參酌市面金融緩急格外從優本行信用當爲各界所嘉許如蒙惠顧不勝歡迎

遼寧大西門裡商業銀行謹啓

中電話六百十五號 六百二十五號

日電話二千四百零八 二千五百四十五號